LAPORAN KINERJA UPN VETERAN JAKARTA TAHUN 2020

Universitas Pembangunan Nasional Veteran Jakarta
Jl. RS. Fatmawati, Pondok Labu, Jakarta Selatan, DKI Jakarta, 12450

PERNYATAAN TELAH DIREVIU
LAPORAN KINERJA
UNIVERSITAS PEMBANGUNAN NASIONAL VETERAN JAKARTA
TAHUN ANGGARAN 2020

Kami telah mereviu laporan kinerja Universitas Pembangunan Nasional Veteran Jakarta untuk tahun anggaran 2020 sesuai pedoman reviu atas laporan kinerja. Substansi Informasi yang dimuat dalam laporan kinerja menjadi tanggung jawab manajemen Universitas Pembangunan Nasional Veteran Jakarta

Reviu bertujuan untuk memberikan keyakinan terbatas laporan kinerja telah disajikan secara akurat, andal, dan valid.

Berdasarkan reviu kami, tidak terdapat kondisi atas hal-hal yang menimbulkan perbedaan dalam meyakini keandalan informasi yang disajikan didalam laporan kinerja ini.

Jakarta, Januari 2021
Ketua SPI UPN Veteran Jakarta

Ediwarman, SE, MM
NIP. 195803171987031001

KATA PENGANTAR

Puji Syukur kami panjatkan kehadirat Tuhan Yang Maha Kuasa, yang telah melimpahkan rahmat dan hidayah-Nya berupa kesempatan dan pengetahuan sehingga pelaksanaan program dan kegiatan Universitas Pembangunan Nasional Veteran Jakarta dapat dilaksanakan dengan baik yang diwujudkan dalam bentuk Laporan Akuntabilitas Kinerja Instansi Pemerintah (LAKIP) tahun 2020.

Laporan Kinerja adalah wujud dari upaya UPN Veteran Jakarta dalam penguatan SAKIP dan untuk memenuhi kewajiban sebagaimana diamanahkan dalam Undang-Undang Nomor 8 Tahun 2006 tentang Pelaporan Keuangan dan Kinerja Instansi Pemerintah, Peraturan Presiden Nomor 29 Tahun 2014 tentang Sistem Akuntabilitas Kinerja Instansi Pemerintah, serta Peraturan Menteri Pendayagunaan Aparatur Negara dan Reforamasi Birokrasi RI Nomor 53 Tahun 2014 tentang Petunjuk Teknis Perjanjian Kinerja, Pelaporan Kinerja, dan Tata Cara Reviu Atas Laporan Kinerja Instansi Pemerintah.

Universitas Pembangunan Nasional Veteran Jakarta sebagai bagian dari sistem pendidikan nasional berperan sebagai pusat pengembangan ilmu pengetahuan dan teknologi serta bertekad untuk senantiasa menyiapkan sumber daya manusia terdidik yang berkualitas sebagai tenaga ahli yang profesional dan memiliki nilai-nilai kedisiplinan, kejuangan dan kreativitas serta mampu menggali, mengembangkan dan menerapkan ilmu pengetahuan dan teknologi untuk kepentingan kemanusiaan.

Laporan Kinerja UPN Veteran Jakarta menginformasikan capaian-capaian indikator kinerja kegiatan yang telah berhasil dan yang belum berhasil dicapai selama tahun 2020 yang ditetapkan pada dokumen Perjanjian Kinerja Tahun 2020, serta berdasarkan prinsip transparansi dan akuntabilitas, agar masyarakat

dan berbagai pihak yang berkepentingan dapat memperoleh gambaran tentang Universitas Pembangunan Nasional Veteran Jakarta.

Akhir kata, semoga Laporan Kinerja Tahun 2020 Universitas Pembangunan Nasional Veteran Jakarta ini diharapkan dapat digunakan sebagai bahan rekomendasi untuk perbaikan perencanaan dan peningkatan kinerja.

Jakarta, Januari 2021

Rektor UPN Veteran Jakarta

Dr. Erna Hernawati, CA., CPMA., Ak

NIP. 196111141989032001

DAFTAR ISI

KATA PENGANTAR …..…… i

DAFTAR ISI ……..……... iii

DAFTAR LAMPIRAN ……. iv

IKHTISAR EKSEKUTIF ……. v

BAB I : PENDAHULUAN

A. Gambaran Umum …….. . 1

B. Tugas dan Fungsi serta Struktur Organisasi …….. 4

C. Dasar Hukum ……. 7

D. Isu Strategis …… 8

BAB II : PERENCANAAN KINERJA

A. Visi, Misi, Tujuan dan Sasaran Strategis ……... 10

B. Target Kinerja Tahun 2020 …… 12

BAB III : AKUNTABILITAS KINERJA

A. Capaian Kinerja UPN Veteran Jakarta ……... 15

B. Analisis Capaian Kinerja UPN Veteran Jakarta ……. 18

BAB IV : PENUTUP

A. Kesimpulan …… 38

B. Rekomendasi ……. 39

DAFTAR LAMPIRAN

Lampiran 1 Jumlah Wisuda Gelombang 57 S.D 65 UPN Veteran Jakarta …. 42
Tahun 2020

Lampiran 2 Jumlah Mahasiswa Akti UPN Veteran Jakarta Tahun …… 44
Akademik 2020/2021

Lampiran 3 Capaian Prestasi Mahasiswa dan UKM Tingkat Nasi0nal …….. 46
Tahun 2020

Lampiran 4 Capaian Prestasi Mahasiswa dan UKM Tingkat Internasional .. 60
Tahun 2020

Lampiran 5 Data Status Akreditas Program Studi UPN Veteran Jakarta …... 64
Tahun 2020

Lampiran 6 Data Dosen Tetap Berdasarkan Pendidikan dan Jabatan …… 66
Akademik Tahun 2020

Lampiran 7 Daftar MoU/Nota Kesepahaman UPN Veteran Jakarta ……. 68
Periode Tahun 2020

Lampiran 8 Data Penelitian dan Pengabdian Kepada Masyarakat Yang Berhasil .. 72
Mendapat Rekognisi Internasional atau Diterapkan Oleh Masyarakat

IKHTISAR EKSEKUTIF

Rencana Strategis (Renstra) UPN Veteran Jakarta Tahun 2020 – 2024 memuat tata nilai, visi, misi, sasaran dan kegiatan yang dilengkapi dengan indikator kinerja kegiatan dan target yang akan dicapai, serta pendanaan dalam Tahun 2020 – 2024. Renstra menjadi acuan dalam menyusun kebijakan penguatan tata kelola dalam menjamin terselenggaranya pelayanan prima di bidang pengelolaan anggaran Kementerian Pendidikan dan Kebudayaan yang termuat dalam Perjanjian Kinerja setiap tahun.

Pelaksanaan program dan kegiatan tahun 2020 dapat dilaksanakan dengan dukungan anggaran melalui APBN tahun 2020 yang dituangkan dalam DIPA Nomor : SP DIPA-042.01.2.400857/2020 Tanggal 12 November 2019 sebesar Rp. 174.186.417.000, namun sehubungan kondisi pandemi Corona Virus Disease 2019 (Covid-19) yang melanda Indonesia sejak Maret 2020 maka terdapat revisi anggaran (DIPA Revisi 2) dengan DIPA Nomor : SP DIPA-023-17.2.677502/2020 Tanggal 29 April 2020 menjadi sebesar Rp. 172.840.655.000,-. Pengurangan ini disebabkan realokasi anggaran untuk penanganan Covid-19 secara nasional. Terakhir, revisi anggaran (DIPA Revisi 3) dengan DIPA Nomor : SP DIPA-023-17.2.677502/2020 Tanggal 02 November 2020 sebesar Rp. 217.145.931.000,-. Penambahan ini dikarenakan adanya anggaran Maksimal Pencairan (MP) tahun sebelumnya.

Laporan Kinerja UPN Veteran Jakarta Tahun 2020, menyajikan pencapaian atas pelaksanaan program dan kegiatan untuk 4 (empat) sasaran strategis dan 10 (sepuluh) indikator kinerja kegiatan. Sasaran strategis UPN Veteran Jakarta Tahun 2020 adalah sebagai berikut :

1. Meningkatnya tata kelola satuan kerja dilingkungan Ditjen Pendidikan Tinggi
2. Meningkatnya kualitas lulusan pendidikan tinggi.
3. Meningkatnya kualitas kurikulum dan pembelajaran.
4. Meningkatnya kualitas dosen pendidikan tinggi

Sedangkan 10 indikator kinerja kegiatan merupakan implementasi Indikator Kinerja Utama (IKU) PTN dan Indikator Kinerja Tambahan (IKT) untuk peningkatan tata kelola PTN satuan kerja.

Selama tahun 2020 maka UPN Veteran Jakarta telah banyak melakukan program kegiatan untuk peningkatan kualitas lulusan, kurikulum dan pembelajaran, dosen, dan tata kelola, antara lain :

1. Penyusunan Kurikulum Merdeka Belajar-Kampus Merdeka (MBKM) untuk seluruh program studi sarjana non kesehatan dan revisi kurikulum program Diploma 3/ Magister sesuai dengan perkembangan global dan kebutuhan dunia usaha dunia industri (DUDI).
2. Peningkatan kompetensi dosen dalam proses pembelajaran melalui kegiatan sertifikasi kompetensi dosen sehingga dapat memperkuat kualitas lulusan, menyelenggarakan PEKERTI/AA untuk membentuk dosen yang profesional, penyelenggaraan webinar dengan pembicara dari dalam negeri dan luar negeri, mengirim dosen untuk studi lanjut S3, serta mewajibkan dosen untuk mengikuti Sistem Pembelajaran Daring (SPADA).
3. Mengundang Guru Besar dan Praktisi Profesional untuk mengajar dalam rangka pencapaian kompetensi mahasiswa.
4. Selama masa pandemi 2020, kegiatan pembelajaran dilakukan secara daring. Jajaran akademik telah menyiapkan platform pembelajaran dengan nama Elearning4.0 (www.elearning.upnvj.ac.id) dan melanggan Google Cloud untuk kestabilan server. Selain itu, telah disiapkan juga perangkat pendukung pembelajaran daring ini.
5. Mendorong kegiatan kemahasiswaan tetap berjalan di masa pandemi Covid-19 dengan menugaskan dosen untuk pendampingan terhadap Unit Kegiatan Mahasiswa (UKM) dan Kelompok Studi Mahasiswa (KSM) secara online agar mengikuti lomba nasional/internasional.
6. Menjalin kerjasama dalam dan luar negeri untuk bidang pendidikan/pengajaran, penelitian dan publikasi bersama, dan pengabdian masyarakat.
7. Pada bidang tata kelola maka telah dilakukan penilaian terhadap implementasi Reformasi Birokrasi, transparansi kegiatan melalui laman PPID, e-arsip pada

laman universitas, e-takah untuk proses administrasi, SIMTerpadu (kepegawaian, litabmas, akademik dosen, dan penjaminan mutu), penyusunan perjanjian kinerja untuk seluruh sub satker, dan updating web.

Capaian kinerja tahun 2020 UPN Veteran Jakarta masih belum maksimal untuk beberapa indikator kinerja kegiatan, diantaranya adalah :

1. Predikat SAKIP UPN Veteran Jakarta minimal "BB" belum tercapai, saat ini nilai/skor SAKIP UPN Veteran Jakarta mendapat nilai "B" dengan jumlah nilai/skor 66,88 %.
2. Kualitas Sumber Daya Manusia masih kurang, khususnya jumlah dosen berkualifikasi akademik S3 dan jumlah dosen memiliki jabatan akademik Guru Besar dan Lektor Kepala.
3. Belum ada program studi yang terakreditasi internasional sesuai Keputusan Menteri Pendidikan dan Kebudayaa Republik Indonesia Nomor 83/P/2020 tentang Lembaga Akreditasi Internasional.

Penjelasan secara rinci dan analisis ketidaktercapaian ini akan dijelaskan pada Bab III

Sebagai usaha untuk mengatasi kendala/permasalahan dalam pencapaian target UPN Veteran Jakarta perlu dilakukan langkah-langkah sebagai berikut :

1. Secara terus menerus melakukan strategi dan inovasi dalam pelaksanaan program, kegiatan dan anggaran, agar pencapaian target kinerja dapat melebihi yang ditetapkan pada Perjanjian Kinerja.
2. Melakukan rekruitmen dosen S3, dan mendorong/percepatan dosen yang telah memenuhi kualifikasi untuk Guru Besar dan Lektor Kepala.
3. Berkomitmen dan menyiapkan Sumber Daya untuk akreditasi internasional yang diakui pemerintah bagi FEB, FH, FISIP, dan FT.

BAB I
PENDAHULUAN

A. Gambaran Umum Organisasi

Semenjak UPN Veteran Jakarta menjadi Perguruan Tinggi Negeri banyak perubahan yang sudah dilakukan.

a. Pada aspek penerimaan mahasiswa baru, maka mulai tahun 2015 sebagai PTN melaksanakan penerimaan mahasiswa baru melalui jalur Seleksi Bersama Masuk Perguruan Tinggi Negeri (SBMPTN), dan Seleksi Mandiri Masuk Perguruan Tinggi Negeri (SMMPTN) bagi lulusan SMU atau sederajad, dan sejak tahun 2016 UPN Veteran Jakarta sebagai PTN mengikuti seleksi masuk perguruan tinggi berdasarkan 3 (tiga) jalur yaitu SNMPTN, SBMPTN, dan SMMPTN. Pelaksanaan dilakukan oleh Panitia Pusat untuk SNMPTN, dan SBMPTN oleh Panitia Lokal. Sedangkan SMMPTN dilakukan secara mandiri oleh UPN Veteran Jakarta dan sekitar tahun 2017 sudah mulai menggunakan sistem penerimaan secara Ujian Tulis Berbasis Komputer (UTBK), mekanisme penerimaan dilakukan berdasarkan pedoman Kemenristekdikti dan disosialisasikan secara luas. Hasil kelulusan mahasiswa baru dapat dilihat di papan pengumuman UPN Veteran Jakarta atau mengakses di website : http//www.upnvj.ac.id. dan www.penmaru.upnvj.ac.id.

   Sebagai PTN yang beridentitas Bela Negara maka untuk meningkatkan Angka Partisipasi Kasar Pendidikan Tinggi maka dalam proses penerimaan mahasiswa baru tidak membedakan jenis kelamin, agama, suku, ras, status sosial, kewarganegaraan, dan tingkat kemampuan ekonomi. UPNVJ juga melakukan perluasan akses penerimaan mahasiswa baru yang berasal dari daerah 3T (tertinggal, terdepan, dan terluar Indonesia)

b. Aspek kemahasiswaan, UPNVJ senantiasa memperhatikan kesejahteraan mahasiswa melalui penyediaan beasiswa untuk mahasiswa kurang mampu dan berprestasi, diantaranya adalah beasiswa Bidik Misi, beasiswa

Peningkatan Prestasi Akademik (PPA), Kartu Jakarta Mahasiswa Unggulan (KJMU), Yayasan Jakarta, dan Bank Indonesia. Pada tahun 2020 ini rektor berkomitmen agar mahasiswa dapat tetap kuliah dengan memberikan keringanan UKT bagi mahasiswa yang orang tuanya terdampak Covid-19.

Prestasi mahasiswa UPN Veteran Jakarta tahun 2020 yang mengikuti lomba mengalami peningkatan yang signifikan baik tingkat nasional, regional dan internasional, untuk tingkat nasional meraih 44 prestasi, dan tingkat internasional 10 prestasi.

Minat dan bakat mahasiswa tetap dapat disalurkan selama berkuliah melalui organisasi kemahasiswaan, diantaranya Badan Eksekutif Mahasiswa (BEM), Himpunan Mahasiswa Jurusan (HMJ), Unit Kegiatan Mahasiswa (UKM), dan Kelompok Studi Mahasiswa (KSM). Setiap organisasi mahasiswa dibimbing oleh dosen pembimbing sesuai bidangnya.

c. Aspek sumber daya manusia, memiliki dasar pengelolaan yang jelas yaitu didasarkan pada (1) UU Nomor 5 tahun 2014 tentang Aparatur Sipil Negara, (2) Peraturan Menteri Riset, Teknologi dan Pendidikan Tinggi Nomor 41 tahun 2015 tentang Organisasi dan Tata Kerja UPN Veteran Jakarta, (3) Peraturan Menteri Riset, Teknologi dan Pendidikan Tinggi Nomor 87 tahun 2017 tentang Statuta dan (4) Peraturan Rektor Nomor 9 tahun 2017 tentang Pengelolaan SDM yang mengatur mengenai perencanaan, rekrutmen dan seleksi, orientasi dan penempatan pegawai, pengembangan karir, penghargaan dan sanksi, remunerasi dan penghentian pegawai. Status UPN Veteran Jakarta sebagai PTN menarik banyak insan cendekia untuk bergabung menjadi tenaga pendidik (dosen), sehingga mempercepat tercapainya rasio dosen tetap terhadap jumlah mahasiswa yaitu sebesar 1 : 25. Dosen tetap tahun 2020 berjumlah 467 orang, dosen tetap berpendidikan magister 404 orang, pendidikan profesi 2 orang, dan yang berpendidikan doktor 61 orang. Saat ini jumlah Guru Besar 3 orang, dosen tetap yang mempunyai jabatan akademik Lektor Kepala 32 orang,

dan Lektor 181 orang, yang masih berstatus Asisten Ahli 136 orang dan yang belum mempunyai jabatan akademik sebanyak 115 orang.

Sebanyak 249 dosen telah memiliki sertifikasi, baik itu sertifikasi pendidik profesional, sertifikasi profesi, mamupun sertifikasi kompetensi.

d. Pada aspek pembelajaran, UPN Veteran Jakarta mempunyai kebijakan, peraturan dan pedoman serta buku panduan akademik untuk perencanaan dan pengembangan akademik. Pada aspek pengembangan kurikulum mengacu kepada visi UPN Veteran Jakarta, mewujudkan lulusan memiliki karakter bela negara yang disusun berdasarkan (1) Peraturan Menteri Pendidikan dan Kebudayaan Nomor : 3 Tahun 2020 tentang Standar Nasional Pendidikan Tinggi (SNPT), (2) Peraturan Presiden Nomor 120 tahun 2014 tentang Pendirian Universitas Pembangunan Nasional Veteran Jakarta, dan (3) Peraturan Senat UPN Veteran Jakarta Nomor : 01 Tahun 2017 tentang Kurikulum, serta Visi dan Misi Universitas. Pada tahun 2020 telah disusun Kurikulum Merdeka Belajar Kampus Merdeka (MBKM) mengacu kenapa SNPT 2020. Kurikulum terdiri dari capaian pembelajaran umum, khusus, dan penciri lulusan UPN Veteran Jakarta. Capaian pembelajaran khusus dikembangkan berdasarkan kesepakatan forum komunikasi antar program studi yang sejenis dan capaian pembelajaran penciri universitas dikembangkan untuk menciptakan keunggulan kompetitif UPN Veteran Jakarta. Kualitas pembelajaran telah menunjukkan perbaikan dengan terus dikembangkannya metode *student centered learning*, pembinaan *soft skill* dan pembelajaran berbasis *e-learning*. Upaya dalam proses pembelajaran ini telah menunjukan hasil, dimana jumlah mahasiswa lulusan sebanyak 55,11 %. Untuk mahasiswa lulusan yang langsung mendapat pekerjaan sebanyak 34,67 %, mahasiswa lulusan yang melanjutkan studi sebanyak 15,67 % dan mahasiswa lulusan yang berwirausaha sebanyak 4,78 % dari 1.947 orang lulusan pada wsiuda gelombang 64 dan 65.

e. Aspek penelitian dan pengabdian pada masyarakat, telah menunjukkan perbaikan dan peningkatan. Tahun 2020 telah dihasilkan 223 judul penelitian dan 155 kegiatan pengabdian kepada masyarakat yang

didanai oleh internal perguruan tinggi dan lembaga kerjasama dengan Perguruan Tinggi. Untuk keluaran penelitian dan pengabdian kepada masyarakat yang berhasil mendapat rekognisi (pengakuan) internasional atau diterapkan oleh masyarakat sebanyak 74 judul.

f. Aspek kelembagaan, mengacu kepada BAN-PT maka perubahan yang cukup signifikan pada hasil peringkat akreditasi, dimana posisi akreditasi program studi tahun 2014 adalah akreditasi A = 0, B = 15, dan C = 8 prodi, pada tahun 2020 akreditasi A = 5, B = 21, dan C = 2 prodi. Sedangkan klasterisasi perguruan tinggi pada tahun 2015 pada urutan 1.644 dan melonjak menjadi urutan 93 pada tahun 2020.

B. Tugas Pokok dan Fungsi Serta Struktur Organisasi

Berdasarkan Peraturan Menteri Riset, Teknologi dan Pendidikan Tinggi Nomor 41 Tahun 2015 tentang organisasi dan Tata Kerja UPN Veteran Jakarta. Tugas pokok UPN Veteran Jakarta adalah menyelenggarakan pendidikan akademik dan dapat menyelenggarakan pendidikan vokasi dalam berbagai rumpun ilmu pengetahuan dan/atau teknologi dan jika memenuhi syarat dapat menyelenggarakan pendidikan profesi.

Dalam melaksanakan tugasnya, UPN Veteran Jakarta menyelenggarakan fungsi sebagai berikut :

a. Melaksanakan dan mengembangkan pendidikan tinggi;
b. Melaksanakan penelitian dalam rangka pengembangan ilmu pengetahuan dan teknologi;
c. Melaksanakan pengabdian kepada masyarakat;
d. Melaksanakan pembinaan sivitas akademika; dan
e. Melaksanakan kegiatan layanan administratif.

Struktur Organisasi
Universitas Pembangunan Nasional Veteran Jakarta

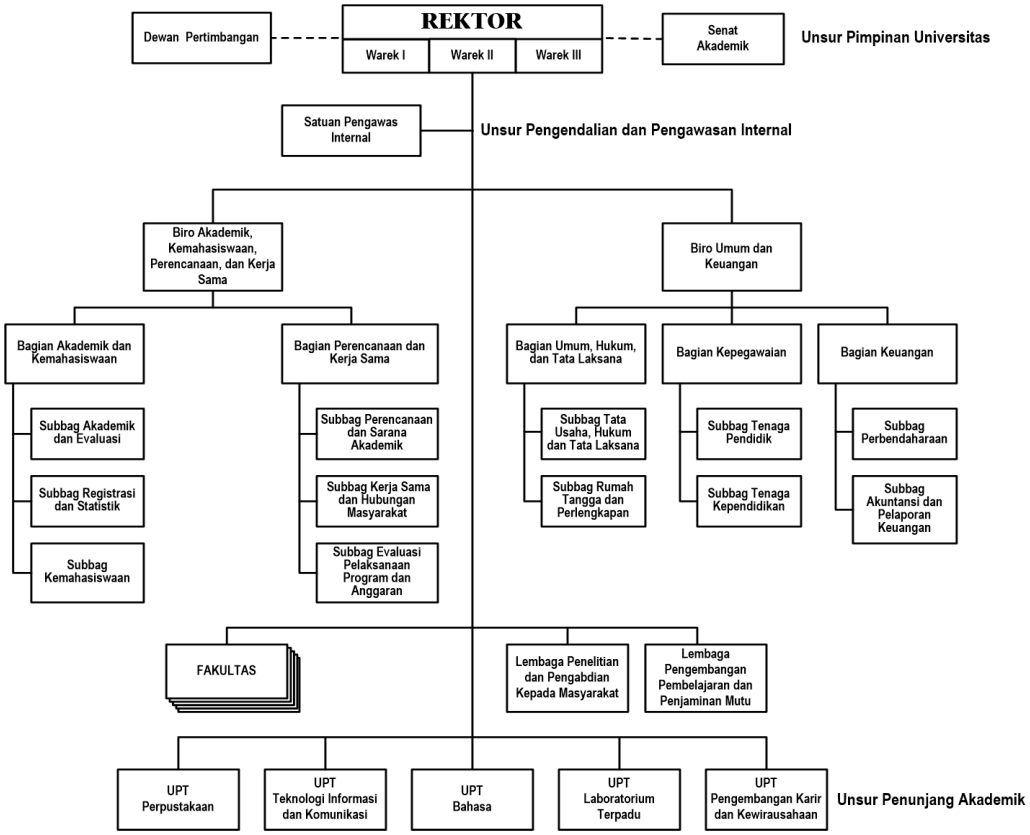

UPN Veteran Jakarta sebagaimana tertuang dalam Peraturan Menteri Riset Teknologi dan Pendidikan Tinggi Nomor 41 tahun 2015, memiliki organ yang terdiri atas: Senat, Rektor, Satuan Pengawas Internal, dan Dewan Pertimbangan.

Senat Universitas menyusun kebijakan akademik perguruan tinggi, menyusun kebijakan penilaian prestasi, kecakapan, serta kepribadian civitas akademika, merumuskan peraturan pelaksanaan kebebasan akademik, kebebasan mimbar akademik, dan otonomi keilmuan perguruan tinggi, merumuskan norma dan tolak ukur penyelenggaraan pendidikan tinggi, menilai pertanggungjawaban pimpinan serta pelaksanaan kebijakan yang telah ditetapkan.

Rektor dibantu oleh tiga Wakil Rektor, yang membidangi masing-masing sebagai berikut :

– Wakil Rektor Bidang Akademik;

– Wakil Rektor Bidang Umum dan Keuangan;
– Wakil Rektor Bidang Kemahasiswaan dan kerjasama.

Sebagai Pengendali dan Pengawasan adalah :

– Satuan Pengawas Internal (SPI)

Sebagai Pelaksana/Operasional adalah :

– Biro Akademik, Kemahasiswaan, Perencanaan, dan Kerjasama
– Biro Umum dan Keuangan

Fakultas yang ada di UPN Veteran Jakarta terdiri atas :

– Fakultas Ekonomi dan Bisnis
– Fakultas Teknik
– Fakultas Ilmu Komputer
– Fakultas Kedokteran
– Fakultas Ilmu Sosial dan Ilmu Politik
– Fakultas Hukum
– Fakultas Ilmu Kesehatan

UPN Veteran Jakarta memiliki 2 (dua) lembaga terdiri atas :

– Lembaga Penelitian dan Pengabdian kepada Masyarakat (LP2M)
– Lembaga Pengembangan Pembelajaran dan Penjaminan Mutu (LP3M)

Unit pelaksana teknis terdiri atas :

– UPT TIK
– UPT Perpustakaan
– UPT PKK
– UPT Bahasa
– UPT Laboratorium terpadu

Program Sarjana terdiri atas :

– Teknik Perkapalan
– Teknik Mesin
– Teknik Industri
– Teknik Elektro
– Manajemen
– Akuntansi

- Ekonomi Pembangunan
- Ekonomi Syariah
- Sistem Informasi
- Teknik Informatika
- Sarjana Kedokteran
- Farmasi
- Ilmu Hubungan Internasional
- Ilmu Komunikasi
- Ilmu Politik
- Hukum
- Keperawatan
- Ilmu Gizi
- Kesehatan Masyarakat

Program Diploma III terdiri atas :

- Perbankan dan Keuangan
- Akuntansi
- Keperawatan
- Manajemen Informatika
- Fisioterapi

Program Profesi terdiri atas :

- Dokter
- Ners

Program Magister terdiri atas :

- Magister Manajemen
- Magister Hukum

C. Dasar Hukum Pembentukan Organisasi

Dasar hukum operasional Universitas Pembangunan Nasional Veteran Jakarta, meliputi :

a. Undang-Undang Nomor : 12 Tahun 2012 tentang Perguruan Tinggi.

b. Undang-Undang Nomor : 20 Tahun 2013 tentang Sistem Pendidikan Nasional.
c. Peraturan Pemerintah Nomor : 4 Tahun 2014 tentang Penyelenggaraan Pendidikan Tinggi dan Pengelolaan Perguruan Tinggi
d. Peraturan Presiden Nomor : 120 Tahun 2014 tentang Pendirian Universitas Pembangunan Nasional Veteran Jakarta.
e. Peraturan Menteri Riset, Teknologi, dan Pendidikan Tinggi Nomor : 41 Tahun 2015 tentang Organisasi dan Tata Kerja UPN Veteran Jakarta.
f. Peraturan Menteri Riset, Teknologi, dan Pendidikan Tinggi Nomor : 87 Tahun 2017 tentang Statuta UPN Veteran Jakarta.
g. Peraturan Menteri Pendidikan dan Kebudayaan Nomor : 3 Tahun 2020 tentang Standar Nasional Pendidikan Tinggi.
h. Keputusan Rektor Nomor: 797/UN61.0/HK.02/2020 tentang Rencana Strategis Universitas Pembangunan Nasional Veteran Jakarta Tahun 2020-2024.

D. Isu Strategis

Perjanjian Kinerja Direktur Jenderal Pendidikan Tinggi Kemendikbud dengan Rektor UPN Veteran Jakarta Tahun 2020 merupakan pedoman rencana kegiatan untuk mencapai visi, misi, dan tujuan, baik Kementerian maupun universitas. Untuk memudahkan dalam pelaksanaannya maka disusun rencana jangka pendek/kegiatan tahunan dengan sasaran dan indikator peningkatan kinerja yang terukur sebagai upaya untuk mencapai sasaran strategis pada Perjanjian Kinerja adalah sebagai berikut :

a. Meningkatnya tata kelola satuan kerja di linkungan Ditjen Pendidikan Tinggi.
b. Meningkatnya kualitas lululusan pendidikan tinggi.
c. Meningkatnya kualitas kurikulum dan pembelajaran.
d. Meningkanya kualitas dosen pendidikan tinggi.

Sasaran strategis yang telah ditetapkan diatas perlu diimplementasikan dalam beberapa indikator kinerja kegiatan pada Perjanjian Kinerja, yang terdiri dari :

a. Indikator Kinerja Utama (IKU), terdiri dari :
   1. Persentase lulusan S1 dan D4/D3/ D2 yang berhasil mendapat pekerjaan, melanjutkan studi atau menjadi wiraswasta
   2. Persentase lulusan S1 dan D4/D3/ D2 yang menghabiskan paling sedikit 20 (dua puluh) sks di luar kampus, atau meraih prestasi paling rendah tingkat nasional
   3. Persentase program studi S1 dan D4/D3/D2 yang melaksanakan kerja sama dengan Mitra
   4. Persentase program studi S1 dan D4/D3/D2 yang menggunakan metode pembelajaran pemecahan kasus (case Method) atu pembelajaran kelompok berbasis projek (team-based projrct) sebagai sebagian bobot evaluasi
   5. Persentase program studi S1 dan D4/D3/D2 yang memiliki akreditasi atau sertifikat internasional yang diakui pemerintah
   6. Persentase dosen yang berkegiatan tridarma di kampus lain, di QS 100 berdasarkan bidang ilmu (QS100 by subject), bekerja sebagai praktisi di dunia industry, atau membina mahasiswa yang berhasil meraih prestasi paling rendah tingkat nasional dalam 5 (lima) tahun terakhir
   7. Persentase dosen tetap berkualifikasi akademik S3, memiliki sertifikat kompetensi /profesi yang diakui oleh industry dan dunia kerja, atau berasal dari kalangan praktisi professional dunia industri, atau dunia kerja
   8. Jumlah keluaran penelitian dan pengabdian kepada masyarakat yang berhasil mendapat rekognisi internasional atau diterapkan oleh masyarakat per jumlah dosen

b. Indikator Kinerja Tambahan (IKT), yang terdiri dari :
   1. Predikat SAKIP Satker
   2. Nilai Kinerja Anggaran atas Pelaksanaan RKA-K/L Satker

BAB II
PERENCANAAN KINERJA

Rencana Strategis UPN Veteran Jakarta Tahun 2020 merupakan pernyataan komitmen bersama jangka pendek mengenai upaya terencana dan sistematis untuk meningkatkan kinerja serta cara pencapaiannya melalui pengelolaan manajemen kinerja dan cara pencapaiannya.

Sebagai antisipasi atas berbagai perubahan dan perkembangan yang terjadi di masyarakat, antara lain meliputi munculnya revolusi industry 4.0, masyarakat 5.0 serta kesepakatan dunia untuk mencapai *Sustainable Development Goals (SDG's)*, maka UPN Veteran Jakarta melakukan penyesuaian atas misi, visi, tujuan dan sasaran strategis yang dimiliki sebagai berikut :

A. Visi, Misi, Tujuan dan Sasaran Strategis

Visi

Menjadi Universitas Unggul berkualitas International yang inovatif, berdaya saing dan beridentitas bela negara untuk pembangunan masyarakat Indonesia.

Misi

a. Menyelenggarakan Pendidikan bermutu untuk menghasilkan lulusan berdaya saing internasional yang teridentitas bela negara.
b. Menyelenggarakan penelitian dan pengabdian kepada masyarakat yang inovatif untuk pembangunan masyarakat Indonesia.
c. Mengembangkan iklim akademik yang berlandaskan pada nilai-nilai tradisional universitas.
d. Melaksanakan tata Kelola universitas yang bagik dengan menerapkan manajemen risiko.
e. Mengembangkan jejaring dan kemitraan dalam dan luar negeri.

Tujuan

a. Terselenggaranya pengembangan Pendidikan berdaya saing global dengan identias bela negara.

b. Terlaksananya penelitian dan pengabdian kepada masyarakat yang inovatif untuk pembangunan masyarakat Indonesia.
c. Terpenuhinya SDM yang kompeten untuk melaksanakan Tridharma Perguruan Tinggi dalam suasana akademik berdasarkan pada nilai-nilai dasar universitas dan PIKIR.
d. Terwujudnya tata Kelola universitas yang baik, akuntabel, transparansi dan berkelanjutan.
e. Terwujudnya pengembangan jenjang dan kemitraan dalam dan luar negeri.

Sasaran Stratetgis

Untuk mencapai tujuan di atas, UPN Veteran Jakarta merumuskan Sasaran Strategis dalam kurun waktu 2020 – 2024, sebagai berikut :

a. Sasaran Strategis untuk mencapai tujuan 1 (satu) :
   1. Meningkatnya kualitas kurikulum dan pembelajaran, terdiri dari :
      1) Kurikulum
      2) Pembelajaran
      3) Kemahasiswaan
   2. Meningkatnya kualitas lulusan, terdiri dari :
      1) IPK
      2) Masa studi
      3) Masa tunggu/Mendapat pekerjaan
   4) Meningkatnya nilai-nilai bela negara, terdiri dari :
      1) Penanaman nilai-nilai Bela Negara
      2) Kegiatan Bela Negara
b. Sasaran Strategis untuk mencapai tujuan 2 (dua) :
   1. Meningkatnya relevansi dan produktivitas riset dan pengembangan serta pengabdian kepada masyarakat, terdiri dari :
      1) Relevan riset
      2) Produktivitas riset
c. Sasaran Strategis untuk mencapai tujuan 3 (tiga) :
   1. Meningkatnya kualitas dosen UPN Veteran Jakara, terdiri dari :
      1) Jabatan akademik dosen

2) Kualifikasi dosen

3) Luaran penelitian dan abdimas dosen

d. Sasaran Strategis untuk mencapai tujuan 4 (empat) :

1. Meningkatnya tata Kelola lembaga UPN Veteran Jakara, terdiri dari :

1) Tata Kelola akademik

2) Tata Kelola non akademik

3) Kinerja anggaran

e. Sasaran Strategis untuk mencapai tujuan 5 (lima) :

1. Meningkatnya Kerjasama di bidang akademik, terdiri dari :

1) Dalam Negeri

2) Lur Negeri

B. Target Kinerja Tahun 2020

Penetapan kinerja tahun 2020 disusun berdasarkan 4 (empat) sasaran strategis sebagai berikut :

a. Meningkatnya tata kelola satuan kerja dilingkungan Ditjen Pendidikan Tinggi

b. Meningkatkan kualitas pendidikan tinggi.

c. Meningkatnya kualitas kurikulum dan pembelajaran.

d. Meningkatnya kualitas kurikulum dan pembelajaran.

Target kinerja UPN Veteran Jakarta, sesuai Perjanjian Kinerja Rektor dengan Direktur Jenderal Pendidikan Tinggi Kemendikbud Tahun 2020 sebagai berikut :

Sasaran Kegiatan	Indikator Kinerja Kegiatan	Target
Meningkatnya tata kelola satuan kerja dilingkungan Ditjen Pendidikan Tinggi	1.1. Rata-rata predikat SAKIP Satker minimal BB	BB
	1.2. Rata-rata Nilai Kinerja Anggaran atas Pelaksanaan RKA-K/L Satker minimal 80	80 %
Meningkatnya kualitas lulusan pendidikan tinggi	2.1 Persentase lulusan S1 dan D4/D3/ D2 yang berhasil mendapat pekerjaan, melanjutkan studi atau menjadi wiraswasta	55 %

	2.2 Persentase lulusan S1 dan D4/D3/ D2 yang menghabiskan paling sedikit 20 (dua puluh) sks di luar kampus, atau meraih prestasi paling rendah tingkat nasional	20 %
Meningkatnya kualitas kurikulum dan pembelajaran	3.1 Persentase program studi S1 dan D4/D3/D2 yang melaksanakan kerja sama dengan Mitra	35 %
	3.2 Persentase program studi S1 dan D4/D3/D2 yang menggunakan metode pembelajaran pemecahan kasus (case Method) atu pembelajaran kelompok berbasis projek (team-based projrct) sebagai sebagian bobot evaluasi	25 %
	3.3 Persentase program studi S1 dan D4/D3/D2 yang memiliki akreditasi atau sertifikat internasional yang diakui pemerintah	2.50 %
Meningkatnya kualitas kurikulum dan pembelajaran	4.1 Persentase dosen yang berkegiatan tridarma di kampus lain, di QS 100 berdasarkan bidang ilmu (QS100 by subject), bekerja sebagai praktisi di dunia industry, atau membina mahasiswa yang berhasil meraih prestasi paling rendah tingkat nasional dalam 5 (lima) tahun terakhir	15 %
	4.2 Persentase dosen tetap berkualifikasi akademik S3, memiliki sertifikat kompetensi /profesi yang diakui oleh industry dan dunia kerja, atau berasal dari kalangan praktisi professional dunia industri, atau dunia kerja	30 %
	4.3 Jumlah keluaran penelitian dan pengabdian kepada masyarakat	0.10

	yang berhasil mendapat rekognisi internasional atau diterapkan oleh masyarakat per jumlah dosen	Hasil penelitian per jumlah dosen

Kegiatan dan Anggaran

1. 4257 Dukungan Manajemen dan Pelaksanaan Tugas Teknis Lainnya Ditjen Pendidikan Tinggi Rp. 217.145.931.000,-

BAB III
AKUNTABILITAS KINERJA

Akuntabilitas kinerja merupakan representasi pelaksanaan Renstra 2020 - 2020 UPN Veteran Jakarta, yang dituangkan melalui program kerja/kegiatan dan anggaran tahunan yang jelas dan terukur serta dikomitmenkan melalui penetapan Perjanjian Kinerja (PK) sesuai sasaran dan indikator kinerjanya antara Direktur Jenderal Pendidikan Kemendikbud dengan Rektor UPN Veteran Jakarta dengan mempertimbangkan sumber daya yang tersedia.

Untuk menjamin keberhasilan pelaksanaan Perjanjian Kinerja tersebut secara berjenjang diturunkan sampai dengan sub satker yang berada di UPN Veteran Jakarta sehingga dalam pelaksanaan program kerja/kegiatan dan anggaran yang telah ditetapkan berjalan sesuai yang diharapkan dalam mencapai visi, misi, dan tujuan UPN Veteran Jakarta.

A. Capaian Kinerja UPN Veteran Jakarta

Setiap sasaran strategis yang telah ditetapkan dalam dokumen perjanjian kinerja perlu dikukur tingkat kecapaiannya, hal itu penting untuk mengetahui tingkat keberhasilan atau kegagalan unit kerja dalam mempertanggungjawabkan tugas yang diamanatkan.

Berikut tingkat ketercapaian sasaran setrategis UPN Veteran Jakarta sebagaimana ditetapkan dalam perjanjian kinerja.

No.	Sasaran Kegiatan	Indikator Kinerja Kegiatan	Target	Realisasi	% Capaian
1.	Meningkatnya tata kelola satuan kerja di lingkungan Ditjen Pendidikan Tinggi	1.1 Rata-rata predikat SAKIP Satker minimal BB	BB	B	66,88
		1.2 Rata-rata nilai kinerja Anggaran atas Pelaksanaan RKA-K/L Satker minimal 80	80 %	89,06 %	111,33 %

No.	Sasaran Kegiatan	Indikator Kinerja Kegiatan	Target	Realisasi	% Capaian
2.	Meningkatnya kualitas lulusan Pendidikan tinggi	2.1 Persentase lulusan S1 dan D4/D3/D2 yang berhasil mendapat pekerjaan, melanjutkan studi, atau menjadi wiraswasta dengan pendapatan cukup	55 %	55,11 %	100,20 %
		2.2 Persentase lulusan S1 dan D4/D3/D2 yang menghabiskan paling sedikit 20 (dua puluh) sks di luar kampus, atau meraih prestasi paling rendah tingkat nasional	20 %	76,58 %	382,90 %
3.	Meningkatnya kualitas kurikulum dan pembelajaran	3.1 Persentase program studi S1 dan D4/D3/D2 yang melaksanakan kerja sama dengan mitra	35 %	104,17 %	104,17 %
		3.2 Persentase mata kuliah S1 dan D4/D3/D2 yang menggunaan metode pembelajaran pemecahan kasus (case method) atau pembelajaran kelompok berbasis projek (team-based project) sebagai Sebagian bobot evaluasi	25 %	58,14 %	232,56 %

No.	Sasaran Kegiatan	Indikator Kinerja Kegiatan	Target	Realisasi	% Capaian
		3.3 Persentase program studi S1 dan D4/D3/D2 yang memiliki akreditasi atau sertifikat internasional yang diakui pemerintah	2,5 %	4,17 %	166,8 %
4.	Meningkatnya kualitas dosen Pendidikan tinggi	4.1 Persentase dosen yang berkegiatan tridarma di kampus lain, di QS100 berdasarkan bidang ilmu (QS100 by subject) bekerja sebagai praktisi di dunia industry, atau membina mahasiswa yang berhasil meraih prestasi paling rendah tingkat nasional dalam 5 (lima) tahun terakhir	15 %	70,24 %	468,27 %
		4.2 Persentase dosen tetap berkualifikasi akademik S3, memiliki sertifikat kompetensi/profesi yang diakui oleh industri dan dunia kerja, atau berasal dari kalangan praktisi professional, dunia industry, atau dunia kerja	30 %	99,36 %	331,20 %

No.	Sasaran Kegiatan	Indikator Kinerja Kegiatan	Target	Realisasi	% Capaian
		4.3 Jumlah keluaran penelitian dan pengabdian kepada masyarakat yang berhasil mendapat rekognisi internasional atau diterapkan oleh masyarakat per jumlah dosen	0,10 %	15,85 %	158,50 %

B. Analisis Capaian Kinerja UPN Veteran Jakarta

1. Indikator Kinerja 1.1

Sasaran Kegiatan 1 Meningkatnya Tata Kelola Satuan Kerja di Lingkungan Ditjen PendidikanTinggi

IKK 1.1 Rata-rata Predikat SAKIP Satker Minimal BB

Tahun 2020

Target	Realisasi	Nilai	Keterangan
BB	B	66,88	Tidak Tercapai

Indikator "Rata-rata predikat SAKIP Satker Minimal BB" adalah nilai yang diberikan oleh Kementeraian Pendayagunaan dan Aparatur Negara dan Reformasi (Kemen PAN & RB) kepada UPN Veteran Jakarta atas tingkat implementasi akuntabilitas kinerja di lingkungan Kemendikbud. Range nilai SAKIP mulai dari 0 – 100. Sesuai Perpres 29 Tahun 2014 tentang SAKIP, setiap kementerian dan lembaga setiap tahunnya dilakukan penilaian atas implementasi SAKIP oleh Kemen PAN & RB.

SAKIP merupakan rangkaian sistematik dari berbagai aktivitas, alat dan prosedur yang dirancang untuk tujuan penetapan dan pengukuran, pengumpulan data, pengklasifikasian, pengikhtisaran, dan pelaporan kinerja instansi pemerintah.

Penilaian implementasi SAKIP dilakukan pada 5 (lima) komponen, yaitu Perencanaan Kinerja, Pengukuran Kinerja, Pelaporan Kinerja, Evaluasi Kinerja, dan Pencapaian Sasaran/kinerja Organisasi.

Pada tahun 2020 UPN Veteran Jakarta mendapat Range nilai SAKIP "B" yaitu 66,88 %. Berikut rincian penilaian SAKIP tahun 2020 :

No.	Komponen Evaluasi	Bobot	Nilai
1	Perencanaan Kinerja	30 %	19,00 %
2	Pengukuran Kinerja	25 %	19,84 %
3	Pelaporan Kinerja	15 %	11,69 %
4	Evaluasi Kinerja	10 %	5,10 %
5	Pencapaian Sasaran/kinerja organisasi	20 %	11,25 %
Total		**100 %**	**66,88 %**

Sesuai evaluasi Kemendikbud maka kelemahan/ permasalahan dalam penerapan akuntabilitas kinerja di lingkungan UPN Veteran Jakarta tahun 2020 yang menyebabkan nilai SAKIP belum tercapai nilai "BB" antara lain :

a. Tujuan yang telah ditetapkan dalam Renstra tidak dilengkapi indikator tujuan dan target keberhasilan.
b. Penetapan indikator pada Renstra tidak memenuhi kriteria SMART (tidak berdwi makna, tidak dapat diukur, tidak dapat dicapai, tidak relevan, dan tidak menggambarkan dalam waktu tertentu).
c. Definisi operasional indikator kinerja dalam Renstra belum tersusun untuk memberikan pengertian dan pemahaman yang sama atas setiap indikator yang akan digunakan.
d. Renstra tidak di reviu secara berkala, sehingga keselaranan rumusan/tujuan/sasaran/indikator dengan tugas dan fungsi tidak sesuai dan tidak diketahui tingkat capaian/realisasi dari target yang telah ditetapkan sampai dengan tahun berjalan dan target akhir Resntra tidak tercapai.

e. Perjanjian Kinerja belum dimanfaatkan sepenuhnya dimanfaatkan oleh pimpinan untuk pelaksanaan program, kegiatan dan anggaran, serta dijadikan acuan dalam penyusunan Perjanjian Kinerja Individu.
f. Indikator Kinerja Individu (Perjanjian Kinerja Individu) yang mengacu pada indikator kinerja satuan kerja/unit kerjanya belum sepenuhnya tersusun.
g. Pengukuran atas Rencana Aksi belum dilakukan secara berkala.
h. Hasil pengukuran kinerja belum dimanfaatkan sepenuhnya sebagai dasar pemberian reward dan punishment yang diberikan kepada pejabat atau pegawai.
i. Laporan kinerja belum menyajikan informasi terkait pencapaian sasaran (*outcome*) untuk setiap sasaran yang ditetapkan dalam Perjanjian Kinerja.
j. Laporan Kinerja belum menyajikan analisis terkait efisiensi penggunaan sumber anggaran yang dapat dikualifikasikan.
k. Informasi pada Laporan Kinerja belum sepenuhnya dimanfaatkan oleh Pimpinan unit kerja untuk perbaikan perencanaan, pelaksanaan program dan kegiatan serta peningkatan kinerja.

Upaya yang dilakukan untuk meningkatkan kualitas penerapan akuntabilitas kinerja, antara lain :

a. Menetapkan tujuan yang telah ditetapkan dalam Renstra agar indikator tujuan dan target keberhasilan, rumusan indikator tujuan dan target capaian Indikator Kinerja Kegiatan (IKK) pada akhir periode Rentsra yang tercapai.
b. Memenuhi kriteria SMART dalam penetapan indikator pada Renstra (berdwi makna, dapat diukur, dapat dicapai, relevan, dan menggambarkan dalam waktu tertentu.
c. Menyusun definisi operasional indikator kinerja dalam Renstra untuk memberikan pengertian dan pemahaman yang sama atas setiap indikator yang akan digunakan.
d. Renstra akan di reviu secara berkala (minmal setahun sekali), untuk memastikan keselarasan rumusan tujuan/sasaran/indikator dengan tugas

dan fungsi unit kerja, dapat diketahui tingkat capaian/realisasi dari target yang telah ditetapkan sampai dengan tahun berjalan dan target akhir Renstra.

e. Perjanjian Kinerja agar dimanfaatkan oleh pimpinan untuk pelaksanaan program, kegiatan dan anggaran, serta dijadikan acuan dalam penyusunan Perjanjian Kinerja Individu.
f. Menyusun Indikator Kinerja Individu (Perjanjian Kinerja Individu) yang mengacu pada indikator kinerja satuan kerja/unit kerjanya dari Perjanjian Kinerja Kepala Satuan Kerja.
g. Melakukan Pengukuran atas Rencana Aksi secara berkala (tri wulan).
h. Memanfaatkan hasil pengukuran kinerja sebagai dasar pemberian reward dan punishment yang diberikan kepada pejabat atau pegawa di lingkungan unit kerja (sertifkkat, piagam, foto dokumentasi atau SKP Pimpinan).
i. Menyajikan Laporan kinerja terkait pencapaian sasaran (outcome) untuk setiap sasaran yang ditetapkan dalam Perjanjian Kinerja.
j. Menyajikan analisi Laporan Kinerja terkait efisiensi penggunaan sumber anggaran yang dapat dikualifikasikan.
k. Pimpinan unit kerja akan memanfaatkan informasi pada Laporan Kinerja untuk perbaikan perencanaan, pelaksanaan program dan kegiatan serta peningkatan kinerja.

2. Indikator Kinerja 1.2

Sasaran Kegiatan 1 Meningkatnya Tata Kelola Satuan Kerja di Lingkungan Ditjen PendidikanTinggi

IKK 1.1 Rata-rata Nilai Kinerja Anggaran Atas Pelaksanaan RKA-K/L Satker Minimal 80

Tahun 2020

Target	Realisasi	% Capaian	Keterangan
80	89,06	111,33 %	Tercapai

Target rata-rata nilai kinerja anggaran atas pelaksanaan RKA-KL satker minimal 80, UPN Veteran Jakarta pada tahun 2020 mencapai nilai kinerja dan anggaran atas pelaksanaan RKA-K/L yaitu 89,06 dari nilai Evaluasi Kinerja Anggaran (EKA) 89,52 dan Nilai Indikator Kinerja Anggaran 88,37.

Pada awal tahun 2020 UPN Veteran Jakarta dalam pelaksanaan program dan kegiatan dibutuhkan dana yang memadai agar target dan sasaran dan kegiatan dapat dicapai, untuk itu UPN Veteran Jakarta sudah mengalokasikan anggaran melalui APBN tahun 2020 yang dituangkan dalam DIPA Nomor : SP DIPA-042.01.2.400857/2020 Tanggal 12 November 2019 sebasar Rp. 174.186.417.000,-. Pada perjalanannya, terdapat revisi anggaran (DIPA Revisi 2) dengan pengurangan kegiatan dan anggaran untuk dukungan penanganan Corona Visus Disease 2020 (Covid-19) menjadi sebesar Rp. 172.840.655.000,- dengan DIPA Nomor : SP DIPA-023-17.2.677502/2020 Tanggal 29 April 2020 dan di bulan November (DIPA Revisi 3) terjadi penambahan anggaran Maksimal Pencairan (MP) dengan DIPA Nomor : SP DIPA-023-17.2.677502/2020 Tanggal 02 November 2020 sebasar Rp. 217.145.931.000,-, Berikut adalah alokasi/klasifikasi anggaran tahun 2020 :

a. Pagu anggaran berdasar sumber dana :

1) Sumber Dana Rupiah Murni (RM)	= Rp. 46.029.655.000,-
2) Sumber Dana PNBP	= Rp. 126.811.000.000,-
Jumlah	= Rp. 172.840.655.000,-
3) Sisa Dana Tahun 2019 (MP)	= Rp. 44.305.276.000,-
Jumlah	**= Rp. 217.145.931.000,-**

b. Pagu anggaran berdasar jenis belanja :

1) Belanja Pegawai	= Rp. 28.267.989.000,-
2) Belanja Barang	= Rp. 148.947.315.000-
3) Belanja Modal	= Rp. 39.930.127.000,-
Jumlah	**= Rp. 217.145.931.000,-**

c. Pagu anggaran berdasar jenis kegiatan (output) :

1) Biaya Opersional PTN (BOPTN) = Rp. 11.061.666.000,-
2) Layanan Pendidikan = Rp. 58.497.644.000,-
3) Penelitian (PNBP) = Rp. 3.836.823.000,-
4) Pengabdian Kepada Masyarakat (PNBP) = Rp. 1.775.636.000,-
5) Sarana/Prasarana Pendukung Pembelajaran (PNBP) = Rp. 23.020.859.000,-
6) Sarana/Prasarana Pendukun Perkantoran (PNBP) = Rp. 19.773.130.000,-
7) Dukungan Layanan Pembelajaran (BOPTN) = Rp. 64.212.184.000,-
8) Dukungan Penanganan Covid-19 (BOPTN) = Rp. 500.000.000,-
9) Layanan Perkantoran = Rp. 34.467.989.000,-

Jumlah = Rp. 217.145.931.000,-

Adapun realisasi anggaran berdasar jenis kegiatan (output)

No.	Uraian	Anggaran	Realisasi	%
1	Biaya Opersional PTN (BOPTN)	11.061.666.000	10.994.309.438	99,39 %
2	Layanan Pendidikan	58.497.644.000	46.389.412.680	79,30 %
3	Penelitian (PNBP)	3.836.823.000	3.197.725.074	83,34 %
4	Pengabdian Kepada Masyarakat BOPTN	1.775.636.000	981.064.500	55,25 %
5	Sarana/Prasarana Pendukung Pembelajaran (PNBP)	23.020.859.000	16.854.206.072	73,21 %
6	Sarana/Prasarana Pendukung Perkantoran (PNBP)	19.773.130.000	15.567.491.395	78,73 %
7	Dukungan Layanan Pembelajaran (BOPTN	64.212.184.000	52.332.884.475	81,50 %
8	Dukungan Penanganan Covid-19 (BOPTN)	500.000.000	491.780.000	98,36 %
9	Layanan Perkantoran	34.467.989.000	33.377.050.384	96,83 %
Total		**217.145.931.000**	**180.185.924.018**	**82,98 %**

Serapan anggaran sebesar 82,98% pada tahun 2020 ini banyak dipengaruhi oleh kondisi pandemi Covid-19, dimana beberapa kegiatan yang harus dilaksanakan secara *offline* tidak dapat dilakukan karena terbentur regulasi yang ada, pengurangan biaya listrik, pengurangan biaya pemeliharaan sarpras, penundaan pengadaan barang/jasa, penundaan renovasi gedung, pengurangan perjalanan dinas dan sebagainya.

3. Indikator Kinerja 2.1

Sasaran Kegiatan 2 Meningkatnya Kualitas Lulusan Pendidikan Tinggi

IKK 2.1 Persentase Lulusan S1 dan D4/D3/D2 Yang Berhasil Mendapat Pekerjaan, Melanjutkan Studi, atau Menjadi Wiraswasta Dengan Pendapatan Cukup

Tahun 2020

Target	Realisasi	% Capaian	Keterangan
55 %	55,11 %	100,20 %	Tercapai

Jumlah lulusan S1 dan D3 UPN Veteran Jakarta pada wisuda gelombang 64 sebanyak 632 mahasiswa dan gelombang 65 sebanyak 1.315 lulusan mahasiswa, sehingga jumlah keseluruhan 1947 mahasiswa.

Untuk mengetahui persentase lulusan S1 dan D3 yang berhasil mendapat pekerjaan, melanjutkan studi, atau menjadi wiraswasta dengan pendapatan cukup yaitu dengan cara melakukan *tracer studi* di setiap fakultas. Berikut capaian lulusan masing-masing fakultas :

No.	Indikator Kinerja Kegiatan	Target	Satuan	Capaian							Jumlah Capaian	% Capaian
				FEB	FT	FIK	FK	FIKES	FISIP	FH		
1	Persentase lulusan yang langsung mendapat pekerjaan	55%	Mhs	363	26	34	0	183	41	28	675	34,67
2	Persentase lulusan yang melanjutkan studi			11	0	11	164	113	3	3	305	15,67

3	Persentase lulusan yang berwirausaha			34	6	5	9	31	8	0	93	4,78

Walaupun target yang telah ditetapkan tercapai, namun UPN Veteran Jakarta berusaha terus menerus meningkatkan kualitas lulusannya. Masih terdapat kendala/hambatan dan permasalahan yang dihadapi serta langkah-langkah yang dilakukan untuk peningkatan tersebut.

Kendala/hambatan dan permasalahan, diantaranya adalah sebagai berikut :

a. Masih rendahnya kesadaran lulusan untuk mengisi form survey.
b. Penelusuran lulusan yang melanjutkan studi masih dilakukan secara manual dengan cara menghubungi langsung mahasiswa, kecuali untuk program profesi dan magister di UPNVJ dapat segera dilakukan.
c. Orientasi mahasiswa untuk bekerja lebih tinggi daripada melanjutkan studi.
d. Pengetahuan Wirausaha hanya diberikan dalam bentuk perkuliahan.

Untuk mengatasi kendala/hambatan dan permasalahan tersebut, langkah-langkah yang dilakukan adalah sebagai berikut :

a. Peningkatan layanan melalui web "Halo Alumni" yang dapat digunakan untuk mendapatkan informasi terkait alumni secara berkala.
b. Bekerjasama dengan ikatan alumni UPN Veteran Jakarta.
c. Pembukaan Program studi Magister Informatika.
d. Pengembangan KSM di Fakultas diarahkan pada pengembangan start-up dan aplikasi.
e. Penyediaan workshop dan incubator wirausaha.
f. Melibatkan mahasiswa dalam proyek penelitian dosen, sehingga mendorong mahasiswa untuk membentuk wirausaha pengembangan aplikasi dan dukungan penelitian.

4. Indikator Kinerja 2.2

Sasaran Kegiatan 2 Meningkatnya Kualitas Lulusan Pendidikan Tinggi

IKK 2.2	Persentase Lulusan S1 dan D4/D3/D2 Yang Menghabiskan Paling Sedikit 20 (dua puluh) SKS di Luar Kampus, atau Meraih Prestasi Paling Rendah Tingkat Nasional

Tahun 2020

Target	Realisasi	% Capaian	Keterangan
20 %	76,58 %	382, 90 %	Tercapai

Dalam masa dan kondisi pandemi Covid-19 tahun 2020, seluruh kegiatan mahasiswa tidak sepenuhnya dapat dilaksanakan, akan tetapi UPN Veteran Jakarta pada tahun 2020 masih dapat meraih prestasi baik tingkat nasional maupun internasional.

Berikut capaian prestasi yang diraih oleh mahasiswa UPN Veteran Jakarta :

No.	Indikator Kinerja Kegiatan	Target	Satuan	Capaian							Jumlah Capaian	% Capaian
				FEB	FT	FIK	FK	FIKES	FISIP	FH		
1	Persentase mahasiswa yang berkegiatan paling sedikit 20 sks di luar kampus	20%	Mhs	97	0	63	14	365	511	325	1375	70,62
2	Persentase mahasiswa prestasi paling rendah tingkat nasional			15	15	13	34	14	21	4	116	5,96

Walaupun pada tahun 2020 banyak prestasi yang telah diraih oleh mahasiswa, UPN Veteran Jakarta tetap terus meningkatkan kualitas lulusan

pendidikan khususnya lulusan S1 dab D3 yang menghabiskan paling sedikit 20 (dua puluh) sks di luar kampus atau meraih prestasi paling rendah tingkat nasional. Namun dalam mencapai semua itu tentu ada hambatan/kendala yang dihadapi serta mencari upaya-upaya yang akan dilaksanakan.

Adapun kendala/hambatan dan permasalahan, diantaranya adalah sebagai berikut :

a. Prestasi mahasiswa belum maksimal, beberapa prestasi hanya sampai 10 besar.
b. Penyiapan wakil mahasiswa untuk dikirim ke lomba nasional belum dilakukan maksimal.

Untuk mengatasi kendala/hambatan dan permasalahan tersebut, langkah-langkah yang dilakukan adalah sebagai berikut:

a. Penyediaan perencanaan program mengikuti lomba akademik dan non akademik tingkat nasional.
b. Penyediaan program kerja bidang Kemahasiswaan untuk memilih perwakilan mahasiswa pada lomba tingkat nasional/internasional.

5. Indikator Kinerja 3.1

Sasaran Kegiatan 3 Meningkatnya Kualitas Kurikulum dan Pembelajaran

IKK 3.1 Persentase Program Studi S1 dan D4/D3/D2 Yang Melaksanakan Kerja Sama Dengan Mitra

Tahun 2020

Target	Realisasi	% Capaian	Keterangan
35 %	104,17 %	297,63 %	Tercapai

Kerjasama dengan mitra dilakukan dalam rangka pelaksanaan Tri Dharma Perguruan Tinggi yaitu bidang Pendidikan, Penelitian, dan Pengabdian kepada Masyarakat. Pada tahun 2020, kerjasama pendidikan dilakukan dalam bentuk kegiatan seminar, kuliah umum, reviu kurikulum, dan up-grading mata kuliah. Sedangkan pelaksanaan kerjasama bidang

penelitian dan pengabdian kepada masyarakat dilakukan dalam bentuk pengambilan data, pembuatan prototipe, penyuluhan, publikasi artikel ilmiah, dan pelaksanaan *call papers* bersama. Pada masa pandemi C-19 tahun 2020 maka seluruh kegiatan dilakukan secara daring. Berikut adalah capaian indikator kinerja kegiatan implementasi kerjasama dengan mitra:

NO.	Indikator Kinerja Kegiatan	Target	Satuan	Capaian	Jumlah Capaian	% Capaian
1	Persentase program studi S1 dan D3 yang melaksanakan kerjasama dengan mitra	24	Kerja sama	25	25	104,17 %

Kegiatan kerjasama dengan mitra yang dilakukan selama tahun 2020 telah berjalan dengan baik walaupun dilakukan secara daring. Implementasi kegiatan kerjasama dengan mitra ini mendapat dukungan penuh dari universitas dengan memanfaatkan jejaring yang sudah ada. Walaupun demikian, pelaksanaan dengan daring ini sedikit menemukan kendala/hambatan.

Kendala /hambatan dan permasalahan, diantaranya adalah sebagai berikut :

a. Untuk beberapa bidang penelitian maka pelaksanaan tidak bisa dilakukan secara daring karena membutuhkan pengujian di ruangan laboratorium.
b. Ketika melakukan pengabdian kepada masyarakat secara daring masih terdapat gangguan sinyal di tempat tujuan.

Untuk mengatasi kendala/hambatan dan permasalahan tersebut, langkah-langkah yang dilakukan adalah sebagai berikut:

a. Pelaksanaan penelitian di ruangan laboratorium dilaksanakan dengan memperhatikan protokol kesehatan.
b. Berkoordinasi dengan aparat kelurahan/desa agar memfasilitasi kegiatan di balai desa dan tim dosen membuat paparan dalam bentuk video sehingga mengurangi risiko gangguan sinyal

6. Indikator Kinerja 3.2

Sasaran Kegiatan 3 Meningkatnya Kualitas Kurikulum dan Pembelajaran

IKK 3.2	Persentase Mata Kuliah S1 dan D4/D3/D2 Yang Menggunakan Metode Pembelajaran Pemecahan Kasus (*Case Method*) atau Pembelajaran Kelompok Berbasis Projek (Team - Based Project) Sebagai Sebagian Bobot Evaluasi

Tahun 2020

Target	Realisasi	% Capaian	Keterangan
25 %	58,14 %	232,56 %	Tercapai

Untuk meningkatkan pemahaman materi oleh para mahasiswa maka diperlukan usaha untuk melakukan inovasi metode pembelajaran. Lembaga Pengembangan Pembelajaran dan Penjaminan Mutu (LP3M) telah mengembangkan 8 (delapan) metode pembelajaran yang dapat diaplikasikan oleh dosen. Metode-metode pembelajaran yang dapat digunakan oleh dosen antara lain :

a. Diskusi kelompok (Small Group Discussion)
b. Demontrasi/Simulasi (Role-Play/Simualtion)
c. Studi kasus (Case Study)
d. Belajar mencari informasi secara mandiri (Discovery Learning)
e. Belajar Mandiri (Self Directed Learning)
f. Pembelajaran kooperatif (Cooperative Learning)
g. Pembelajaran kolaboratif (Colaborative Learning)
h. Pembelajaran Kontekstual (Contextual Instruction)
i. Pembelajaran berbasis proyek (Project Based Learning)
j. Pembelajaran berbasis masalah (Problem Based Learning and Inquiry)

No.	Indikator Kinerja Kegiatan	Target	Satuan	Capaian							Jumlah Capaian	% Capaian
				FEB	FT	FIK	FK	FIKES	FISIP	FH		
1	Persentase mata kuliah yang menggunakan metode pembelajaran pemecahan kasus (case method) sebagai sebagian bobot evaluasi	25%	Mata Kuliah	90	4	10	22	100	90	102	418	35,07
2	Persentase mata kuliah yang menggunakan metode pembelajaran kelompok berbasis projek (team-based project) sebagai sebagian bobot evaluasi			13	14	10	9	90	37	102	275	23,07

Berdasarkan hasil monitoring dan evaluasi (monev) yang dilakukan oleh Lembaga Pengembangan Pembelajaran dan Penjaminan Mutu maka seluruh program studi yang ada di lingkungan UPN Veteran Jakarta telah menggunakan minimal 8 (delapan) metode pembelajaran untuk program sarjana/magister dan minimal 6 (enam) metode pembelajaran untuk program diploma. Penggunaan metode ini sejalan dengan yang diwajibkan dalam Standar Nasional Pendidikan Tinggi tahun 2020. Hasil monev ini secara lengkap dapat dilihat pada SIM Penjaminan Mutu LP3M.

7. Indikator Kinerja 3.3

Sasaran Kegiatan 3 Meningkatnya Kualitas Kurikulum dan Pembelajaran

IKK 3.3 Persentase Program Studi S1 dan D4/D3/D2 Yang Memiliki Akreditasi atau Sertifikat Internasional Yang Diakui pemerintah

Tahun 2020

Target	Realisasi	% Capaian	Keterangan
2,5 %	4,17 %	166,80 %	Tercapai

Sampai saat ini program studi yang memiliki akreditasi atau sertifikat internasional yang diakui pemerintah berdasarkan Keputusan Menteri Pendidikan dan Kebudayaa Republik Indonesia Nomor 83/P/2020 tentang Lembaga Akreditasi Internasional yaitu S-1 Akuntansi Fakultas Ekonomi dan Bisnis.

Berikut capaian program studi S1 da D3 yang memiliki akreditasi atau sertifikat internasional yang diakui pemerintah :

No.	Indikator Kinerja Kegiatan	Target	Satuan	Capaian							Jumlah Capaian	% Capaian
				FEB	FT	FIK	FK	FIKES	FISIP	FH		
1	Persentase program studi yang memiliki akreditasi atau sertifikat internasional yang diakui pemerintah	24	Prodi	1	0	0	0	0	0	0	1	4,17 %

Untuk meningkatkan kualitas kurikulum dan pembelajaran program studi S1 dan D3 harus memiliki akreditasi atau setifikasi internasional yang diakui pemerintah, tentunya ada kendala/hambatan dan permasalahan yang dihadapi, serta langkah-langka upaya yang dilakukan.

Kendala/hambatan dan permasalahan yang dihadapi diantaranya adalah sebagai berikut :

a. UPN Veteran Jakarta telah memprogramkan bahwa 2020 akan mengikutsertakan Prodi S1 Akuntansi untuk mengikuti pelatihan AUN-QA.

b. AUN-QA tidak termasuk dalam Kepmendikbud No.83/P/2020 tentang Lembaga Akreditasi Internasional.

Untuk mengatasi kendala/hambatan dan permasalahan tersebut, langkah-langkah yang dilakukan adalah sebagai berikut :

a. Memetakan lembaga akreditasi internasional yang sesuai dengan Kepmendikbud No.83/P/2020 dan sesuai dengan prodi di lingkungan UPN Veteran Jakarta.
b. Membuat program pendampingan untuk 3 prodi menjadi membership, yaitu :
   1. Program studi S1 Akuntansi (akreditasi AACSB)
   2. Program stidi S1 Hukum (Akreditasi FIBAA)
   3. Program studi S1 Teknik Mesin/Teknik Industri (Akreditasi ABET)
c. Menyiapkan anggaran untuk *membership* akreditasi internasional.

8. Indikator Kinerja 4.1

Sasaran Kegiatan 4 Meningkatnya Kualitas Dosen Pendidikan Tinggi

IKK 4.1	Persentase Dosen Yang Berkegiatan Tridarma di Kampus Lain, di QS100 Berdasarkan Bidang I lmu (QS 100 by Subject) Bekerja Sebagai Praktisi di Dunia Iindustri, atau Membina Mahasiswa Yang Berhasil Meraih Prestasi Paling Rendah Tingkat Nasional Dalam 5 (lima) Tahun Terakhir

Tahun 2020

Target	Realisasi	% Capaian	Keterangan
15 %	70,24 %	468,27 %	Tercapai

Kegiatan Tri Dharma perguruan tinggi yang dilakukan oleh dosen tetap meliputi bidang pendidikan, penelitian, dan pengabdian kepada masyarakat. Di bidang pendidikan maka dalam rangka memperkuat kompetensi dan menyesuaiakan materi ajar dengan kondisi riil di lapangan maka dimungkinkan seorang dosen ikut dalam kegiatan di dunia indutry,

baik penugasan untuk magang atau sebagai praktisi sesuai bidang ilmunya. Kegiatan bidang pendidikan dosen lainnya adalah sebagai pembimbing atau pembina kegiatan kemahasiswaan. Di bidang penelitian dan pengabdian masyarakat, maka kerjasama yang dirintis oleh universitas maupun fakultas telah juga dimanfaatkan oleh dosen tetap untuk melakukan kegiatannya.

No.	Indikator Kinerja Kegiatan	Target	Satuan	Capaian							Jumlah Capaian	% Capaian
				FEB	FT	FIK	FK	FIKES	FISIP	FH		
1	Persentase dosen yang berkegiatan tridarma di kampus lain	15%	Dosen Tetap	16	11	3	45	11	17	8	111	23,77
2	Persentase dosen yang berkegiatan tridarma di QS 100 berdasarkan bidang ilmu			0	2	0	0	0	4	0	6	1,28
3	Persentase dosen bekerja sebagai praktisi di dunia industry			18	2	1	53	10	2	8	94	20,13
4	Persentase dosen membina mahasiswa meraih prestasi minimal tingkat nasional dalam 5 tahun terakhir			65	4	2	12	27	4	3	117	25,05

Berdasarkan data di atas, maka kegiatan Tri Dharma dosen dikampus lain telah dilakukan oleh para dosen tetap. Kegiatan yang dilakukan antara lain : kegiatan bidang pendidikan (mengajar, menguji di kampus lain), dan kegiatan penelitian dan abdimas (publikasi ilmiah, join conference, dewan editor jurnal), sedangkan kegiatan Tri Dharma kampus yang masuk kategori QS 100 masih minim. Dosen yang bekerja sebagai praktisi didominasi oleh dosen Fakultas Kedokteran karena adanya kewajiban untuk memiliki Surat Tanda Registrasi (STR) sebagai bukti telah memenuhi pesyaratan untuk melakukan praktek. Keberhasilan mahasiswa mendapatkan prestasi (10

prestasi internasional dan 43 prestasi nasional) tidak lepas dari peran dari dosen pembina/pembimbing.

Kendala /hambatan dan permasalahan, diantaranya adalah sebagai berikut :

a. Jumlah universitas dalam negeri yang masuk dalam kategori QS-100 masih sedikit
b. Dosen yang bekerja sebagai praktisi masih minim karena beban kerja di kampus yang sudah banyak

Untuk mengatasi kendala/hambatan dan permasalahan tersebut, langkah-langkah yang dilakukan adalah sebagai berikut :

a. Menjajagi kerjasama dengan universitas yang masuk kategori QS-100 di luar negeri.
b. Memberikan tugas (penugasan) khusus kepada dosen untuk dapat magang di dunia industri.

9. Indikator Kinerja 4.2

Sasaran Kegiatan 4 Meningkatnya Kualitas Dosen Pendidikan Tinggi

IKK 4.2	Persentase Dosen Tetap Berkualifikasi Akademik S3, Memiliki Sertifikat Kompetensi/Profesi Yang Diakui Oleh Industri dan Dunia Kerja, atau Berasal Dari Kalangan Praktisi Professional, Dunia Industri, atau Dunia kerja

Tahun 2020

Target	Realisasi	% Capaian	Keterangan
30 %	99,36 %	331,20 %	Tercapai

Jumlah dosen tetap UPN Veteran Jakarta saat ini berjumlah 467 dosen, sedangkan dosen yang berkualifikasi akademik S3 sebanyak 61 dosen yaitu 13,09 % dari berbagai fakultas dan program studi. Sedikitnya

dosen berkualifikasi S3 dikarenakan masih banyak dosen UPN Veteran Jakarta yang masih menempuh pendidikan S3 diberbagai perguruan tinggi dalam negeri maupun luar negeri.

Berikut capaian dosen tetap berkualifikasi akademik S3, memiliki sertifikat kompetensi/profesi yang diakui oleh industri dan dunia kerja, atau berasal dari kalangan praktisi profesional,dunia industri, atau dunia kerja yang dilakukan fakultas :

No.	Indikator Kinerja Kegiatan	Target	Satuan	Capaian							Jumlah Capaian	% Capaian
				FEB	FT	FIK	FK	FIKES	FISIP	FH		
1	Persentase dosen tetap berkualifikasi akademik S3	30%	Dosen Tetap	15	6	2	13	4	10	11	61	13,06
2	Persentase dosen tetap bersertifikat kompetensi/profesi yang diakui oleh industri dan dunia kerja			57	7	70	82	30	33	16	295	63,17
3	Persentase dosen tetap yang berasal dari kalangan praktisi profesional/ dunia industri/dunia kerja			8	1	1	62	7	21	8	108	23,13

Untuk meningkatkan kualitas dosen pendidikan tinggi yang terdapat dalam sasaran kegiatan perjanjian kinerja khususnya dosen tetap yang berkualifikasi akademik S3, memiliki sertifikat kompetensi/profesi yang diakui oleh industry dan dunia kerja atau berasal dari kalangan praktisi professional, dunia industri, atau dunia kerja, tentunya banyak hambatan/kendala yang dihadapi dan upaya-upaya yang dilakukan.

Kendala/hambatan dan permasalahan, diantaranya adalah sebagai berikut :

a. Perencanaan pengembangan dosen berkualifikasi akademik S3 sebagai program kerja fakultas belum ada, hanya mengandalkan kesediaan dosen saja.
b. Terkendala dengan peraturan sebelumnya bahwa Dosen Tetap bukan dari praktisi.

c. Tidak tersedia rekrutmen Dosen Tetap dari kalangan praktisi.

Untuk mengatasi kendala/hambatan dan permasalahan tersebut, langkah-langkah yang dilakukan adalah sebagai berikut :

a. Pembuatan Perencanaan pengembangan dosen berkualifikasi S3.
b. Menugaskan dosen untuk studi lanjut sebagai target kinerja dosen.
c. Penyediaan Rekrutmen Dosen Tetap dari kalangan praktisi secara terpusat.

10. Indikator Kinerja 4.3

Sasaran Kegiatan 4 Meningkatnya Kualitas Dosen Pendidikan Tinggi

IKK 4.3	Jumlah Keluaran Penelitian dan Pengabdian Kepada Masyarakat Yang Berhasil Mendapat Rekognisi Internasional atau Diterapkan Oleh Masyarakat per Jumlah Dosen

Tahun 2020

Target	Realisasi	% Capaian	KeTercapai
0,10 %	15,85 %	158,50 %	Tercapai

Setelah dosen melakukan kegiatan penelitian dan pengabdian masyarakat, maka faktor yang sangat penting adalah diakuinya (rekognisi) hasil penelitian dan pengabdian masyarakat oleh lembaga internasiona. Rekognisi oleh pihak internasional menandakan bahwa hasil penelitian dosen memberikan manfaat yang besar untuk pengembangan ilmu pengetahuan dan teknologi. Sedangkan hasil pengabdian masyarakat yang bermanfaat adalah berbentuk teknologi tepat guna yang sangat dibutuhkan masyarakat.

No.	Indikator Kinerja Kegiatan	Target	Satuan	Capaian							Jumlah Capaian	% Capaian
				FEB	FT	FIK	FK	FIKES	FISIP	FH		
1	Jumlah keluaran penelitian dan pengabdian kepada masyarakat yang berhasil mendapat rekognisi internasional atau diterapkan oleh masyarakat per jumlah dosen	0,10	Judul	14	12	1	15	11	8	13	74	15,85

Capaian pengakuan (rekognisi) internasional untuk hasil penelitian dan pengabdian kepada masyarakat selama tahun 2020 adalah sebanyak 74 (tujuh puluh empat) judul. Keberhasilan keluaran penelitian dan pengabdian kepada masyarakat yang mendapat pengakuan (rekognisi) internasional atau diterapkan oleh masyarakat tentunya banyak kendala/hambatan dan permasalahan serta upaya-upaya yang akan dilakukan untuk peningkatannya.

Adapun kendala/hambatan dan permasalahan yang dihadapi, diantaranya adalah sebagai berikut :

a. Orientasi dosen dalam kegiatan PKM adalah pelatihan, bukan penerapan hasil penelitian kepada masyarakat.

Untuk mengatasi kendala/hambatan dan permasalahan tersebut, langkah-langkah yang dilakukan adalah sebagai berikut:

a. Penerapan hasil penelitian ke masyarakat.
b. Penelitian dosen diarahkan pada pembangunan aplikasi, sistem, model, konsep yang dapat diterapkan ke masyarakat.

BAB IV
PENUTUP

A. Kesimpulan

Laporan kinerja UPN Veteran Jakarta ini menyajikan informasi atas hasil-hasil kinerja yang dicapai Tahun Anggaran 2020 secara menyeluruh, dalam rangka meningkatkan mutu pendidikan tinggi dan hasil-hasil penelitian untuk dapat memberikan nilai tambah dan kemanfaatan secara nyata bagi masyarakat. Kami menyadari sepenuhnya bahwa untuk memenuhi target kinerja yang ditetapkan dalam Renstra UPN Veteran Jakarta 2020 – 2024 masih memerlukan upaya dan kerja keras serta koordinasi internal dan eksternal dengan *stakeholder*.

Tahun 2020 merupakan tahun pertama UPN Veteran Jakarta melaksanakan Rencana Strategis 2020 - 2024. Berbagai upaya telah dilakukan dalam rangka meningkatkan pencapaian kinerja optimal, agar semua target-target yang diperjanjikan semaksimal mungkin dapat teralisasi.

Berdasarkan 4 (empat) sasaran kegiatan dengan 10 indikator kinerja kegiatan, maka 80 % diantaranya berhasil dicapai. Beberapa keberhasilan yang telah dicapai antara lain :

1. Target/capaian kinerja bidang keuangan tahun 2020 adalah penyerapan anggaran mencapai 82,98 %, atau sebesar Rp. 180.185.924.018,- (seratus delapan puluh milyar seratus delapan puluh lima juta sembilan ratus dua puluh empat ribu delapan belas rupiah) dari pagu anggaran sebesar Rp. 217.145.931.000,- (dua ratus tujuh belas milyar seratus empat puluh lima juta Sembilan ratus tiga puluh satu ribu rupiah).
2. Jumlah mahasiswa yang mendapatkan prestasi pada tahun 2020 ditingkat nasional sebanyak 44 prestasi dan 10 ditingkat internasional. Ketercapaian ini merupakan keberhasilan Universitas yang selalu mendukung kegiatan kemahasiswaan yang menunjang mutu akademik dan peningkatan soft skill.

3. Jumlah dosen yang berkualifikasi akademik S3 saat ini sebanyak 61 orang dari jumlah dosen tetap 467 orang yaitu 13,06 %, dan masih ada dosen tetap yang melanjutkan studu S3 di dalam ataupun luar negeri.
4. Pada bidang penelitian dan pengabdian kepada masyarakat selama tahun 2020 telah dihasilkan 223 judul penelitian dan 155 kegiatan pengabdian kepada masyarakat yang didanai oleh internal perguruan tinggi.

Beberapa ketidaktercapaian yang berhasil diidentifikasi sebagai berikut :

1. Tingkat penerapan akuntabilitas kinerja UPN Veteran Jakarta masuk dalam katagori B dengan nilai 66,88%, sedangkan target yang ingin dicapai katagori "BB".
2. Kualifikasi akademik dosen untuk jenjang S3 masih sangat minim yang disebabkan karena kuota beasiswa Kemendikbud yang terbatas.
3. Program studi yang memiliki akreditasi atau sertifikat internasional yang diakui pemerintah sampai saat hanya 1 (satu) program studi yaitu S1 Akutansi Fakultas Ekonomi dan Bisnis.

B. Rekomendasi

Untuk mencapai capaian kinerja yang sudah ditentukan didalam perjanjian kinerja, maka ditahun mendatang perlu dilakukan peningkatan atau perbaikan, sebagai berikut :

1. Meningkatkan penerapan akuntabilitas kinerja di Lingkungan UPN Veteran Jakarta agar dapat mencapai predikat SAKIP "BB"
2. Target/capaian kinerja anggaran yang telah dicapai 82,98 % masih perlu dilakukan perbaikan-perbaikan dalam pelaksanaan program kerja untuk lebih meningkatkan kesesuaian kegiatan dengan target renstra. Pengelolaan keuangan akan lebih diarahkan agar efektif dan efisien.
3. Universitas akan memprioritaskan kegiatan mahasiswa pada tingkat internasional, baik bidang akademik maupun non akademik.
4. Mengajukan kuota tambahan beasiswa untuk studi lanjut S3 kepada Kemendikbud agar mempercepat pemenuhan kualifikasi akademik dosen.

5. Memetakan lembaga akreditasi internasional yang sesuai dengan Kepmendikbud No.83/P/2020 dan sesuai dengan prodi di lingkungan UPNVJ dan membuat program pendampingan untuk 3 (tiga) prodi menjadi *membership* akreditasi internasional yaitu S1 Akuntansi (akreditasi AACSB), S1 Hukum (Akreditasi FIBAA) dan S1 Teknik Mesin atau Teknik Industri (Akreditasi ABET)

UPN Veteran Jakarta akan terus berupaya meningkatkan kinerjanya sesuai peran dan tanggungjawab yang diembannya, sebagai perguruan tinggi negeri sesuai Rencana Strategis 2020 – 2024, dengan dukungan yang maksimal dari berbagai pihak.

LAMPIRAN

Lampiran 1

Jumlah Wisuda Gelombang 57 S.D 65
UPN Veteran Jakarta Tahun 2020

NO.	FAKULTAS/PROGDI	TAHUN								
		2016	2017		2018		2019		2020	
		Gel. 57	Gel. 58	Gel. 59	Gel. 60	Gel. 61	Gel. 62	Gel. 63	Gel. 64	Gel. 65
FAKULTAS EKONOMI DAN BISNIS										
1	D3 Keuangan dan Perbankan	40	0	12	3	31	1	63	9	32
2	D3 Akuntansi	33	0	19	7	29	6	61	10	46
3	S1 Manajemen	135	13	127	35	108	95	86	80	116
4	S1 Akuntansi	93	57	85	60	76	65	70	73	131
5	S1 Ekonomi Pembangunan	0	0	0	0	0	0	0	0	0
6	S1 Ekonomi Syariah	0	0	0	0	0	0	0	0	0
7	Magister Manajemen	39	19	25	30	23	13	17	15	18
JUMLAH		**340**	**89**	**268**	**135**	**267**	**180**	**297**	**187**	**343**
FAKULTAS ILMU KOMPUTER										
1	D3 Manajemen Informatika	5	12	20	5	10	3	33	12	31
2	S1 Teknik Informatika	48	40	26	30	29	12	46	10	71
3	S1 Sistem Informasi	37	16	54	22	51	18	28	10	70
JUMLAH		**90**	**68**	**100**	**57**	**90**	**33**	**107**	**32**	**172**
FAKULTAS TEKNIK										
1	S1 Teknik Mesin	12	9	4	8	8	5	25	6	47
2	S1 Teknik Industri	15	24	23	5	32	52	12	22	38
3	S1 Teknik Perkapalan	14	11	53	3	17	10	18	2	27
4	S1 Teknik Elektro	0	0	0	0	0	0	0	0	0
JUMLAH		**41**	**44**	**80**	**16**	**57**	**67**	**55**	**30**	**112**
FAKULTAS KEDOKTERAN										
1	S1 Sarjana Kedokteran	90	55	85	102	49	80	159	86	78
2	S1 Farmasi	0	0	0	0	0	0	0	0	0
3	Profesi Dokter	32	119	55	92	45	114	29	130	51
JUMLAH		**122**	**174**	**140**	**194**	**94**	**194**	**188**	**216**	**129**
FAKULTAS HUKUM										
1	S1 Ilmu Hukum	47	71	52	56	38	98	44	134	75

2	Magister Hukum	23	91	23	0	117	78	51	17	5
JUMLAH		**70**	**162**	**75**	**56**	**155**	**176**	**95**	**151**	**80**
FAKULTAS ILMU SOSIAL DAN ILMU POLITIK										
1	S1 Ilmu Komunikasi	172	59	103	62	105	91	55	69	125
2	S1 Hubungan Internasional	39	18	56	14	59	8	57	27	73
3	S1 Ilmu Politik	0	0	0	0	0	0	0	0	0
JUMLAH		**211**	**77**	**159**	**76**	**164**	**99**	**112**	**96**	**198**
FAKULTAS ILMU KESEHATAN										
1	D3 Keperawatan	**35**	0	36	0	28	2	35	0	32
2	D3 Fisioterapi	42	1	40	3	26	0	73	0	55
3	S1 Keperawatan	83	0	92	0	74	10	72	0	114
4	S1 Kesehatan Masyarakat	79	6	71	7	64	2	74	77	67
5	S1 Ilmu Gizi	57	2	62	0	62	3	49	5	87
6	Profesi Ners	0	46	52	0	81	0	61	0	65
JUMLAH		**296**	**55**	**353**	**10**	**335**	**17**	**364**	**82**	**420**
JUMLAH KESELURUHAN		**1170**	**669**	**1175**	**544**	**1162**	**766**	**1218**	**794**	**1454**

Lampiran 2

Jumlah Mahasiswa Aktif Tahun Akademik 2020/2021

NO.	FAKULTAS/PRODI	AKTIF	CUTI	DO	NON AKTIF
FAKULTAS EKONOMI DAN BISNIS					
1	D3 Perbankan dan Keuangan	196	0	0	34
2	D3 Akuntansi	186	0	0	35
3	S1 Manajemen	1095	0	1	127
4	S1 Akuntansi	899	1	1	98
5	S1 Ekonomi Pembangunan	258	0	0	18
6	S1 Ekonomi Syariah	262	0	0	10
7	S2 Manajemen	92	1	0	12
Jumlah		**2988**	**2**	**2**	**334**
FAKULTAS KEDOKTERAN					
1	S1 Kedokteran	621	0	0	11
2	S1 Farmasi	79	0	0	0
3	Pendidikan Profesi Dokter	487	0	0	9
Jumlah		**1187**	**0**	**0**	**20**
FAKULTAS TEKNIK					
1	S1 Teknik Mesin	327	0	1	3
2	S1 Teknik Industri	314	0	1	5
3	S1 Teknik Perkapalan	199	0	0	3
4	S1 Teknik Elektro	96	0	0	1
Jumlah		**936**	**0**	**2**	**41**
FAKULTAS ILMU SOSIAL DAN POLITIK					
1	S1 Ilmu Komunikasi	1161	1	1	69
2	S1 Hubungan Internasional	726	0	0	37
3	S1 Ilmu Politik	416	0	1	21
Jumlah		**2303**	**1**	**2**	**127**
FAKULTAS ILMU KOMPUTER					

1	Fakultas Ilmu Komputer	226	0	0	22
2	Fakultas Ilmu Komputer	466	0	12	16
3	Fakultas Ilmu Komputer	473	0	5	20
Jumlah		**1165**	**0**	**17**	**58**
FAKULTAS HUKUM					
1	Fakultas Hukum	1297	0	1	20
2	Fakultas Hukum	146	0	0	19
Jumlah		**1443**	**0**	**1**	**39**
FAKULTAS ILMU KESEHATAN					
1	Fakultas Ilmu Kesehatan	138	0	0	2
2	Fakultas Ilmu Kesehatan	179	0	0	1
3	Fakultas Ilmu Kesehatan	431	0	0	2
4	Fakultas Ilmu Kesehatan	568	0	0	11
5	Fakultas Ilmu Kesehatan	364	0	0	6
6	Fakultas Ilmu Kesehatan	102	0	0	1
Jumlah		**1782**	**0**	**0**	**23**
Total		**11804**	**3**	**24**	**642**

Lampiran 3

Capaian Prestasi Mahasiswa dan UKM
Tingkat Nasional Tahun 2020

No	Nama UKM/FAK	Waktu	Jml PT & Peserta Lomba	JENIS KEGIATAN / LOMBA	PRESTASI	URL
1	Mhs S1 Kedokteran	30 Januari s/d 3 Februari 2020	49 peserta yang berasal dari 24 Fakultas Kesehatan di seluruh Indonesia.	*Scripta Research* Festival 2020 Fakultas Kedokteran Universitas Sumatera Utara	Juara 2 Lomba Poster Publik 1. Muhammad Akmal Firdaus 1810211047 2. Elmiraz Takbirani 1810211037	*https://instagram.com/srffkusu*
2	Mhs S1 Ekonomi Syari'ah	10 Januari s/d 21 April 2020	30 PT 30 Peserta	Lomba Call For Paper dengan tema "Peran Ekonomi Islam di Era Revolusi Industri 4.0 dalam Menghadapi Resesi Ekonomi" *Shari'a Economics Advancement*– Sunan Kalijaga 2.0	Juara 1 1. Tasya Hadi Syahputri 1810116040 2. Mae Mona Indriana 1810116015 3. Shafa Aqila 1810116026	www.instagram.com/seasuka
3	Mhs S1 Hub. Internasional	01 - 02 Februari 2020	10 peserta	Kejuaraan Taekwondo Student @mosphere Piala Bupati Tangerang tingkat nasional yang berlangsung di GOR Indoor Stadium Sport	Juara 2 Kelas Kyourugi Prestasi Senior U68 1. Raden Muhammad Rizky Prayoga Nugroho 1910412083	*https://tangerangkab.go.id/detail-konten/show-berita/2482*

				Center Kelapa Dua, Kabupaten Tangerang Provinsi Banten		
4	Mhs S1 Ilmu Politik / FISIP	4 dan 5 Februari 2020	113 PT 113 Psrt	Lomba Orasi Bintang Orator yang diadakan oleh DPR RI dengan tema "RUU yang Saya Perjuangankan". Fefatahillah mengambil RUU Pembinaan Haluan Ideologi Pancasila	Juara 1 1. Fefatahilah 1810413038	http://www.dpr.go.id/berita/detail/id/27803/t/Ketua+Baleg+Apresiasi+Lomba+Orasi+Bintang+Orator
5	Mhs S1 Kedokteran	14 - 16 Februari 2020	10 tim	Lomba POSTER PUBLIK di acara Indonesia Medical Student Summit 2020 di Bandar Lampung yg dilaksanakan Oleh UNILA	Juara 1 1. Renasya Nur Sarifah - 1810211034 2. Sarah Salsabilla Gaeahanny - 1810211060	*https://imss2020unila.com*
6	Mhs S1 Kesehatan Masyarakat	11 Februari 2020	10 institusi	Lomba Cerdas Cermat K3 yang diselenggarakan oleh Balai K3 Jakarta dalam rangka memperingati bulan K3 Nasional	Juara 3 Smart 1. Rusdanarto 1710713097 2. Salsa Farah Diba 1710713099 3. Fitri Nur Afifah 1710713117 4. Alya Azzahra Utomo 1810713067	*http://balaik3jakarta.com/*

7	Mhs S1 Kedokteran	06 - 09 Februari 2020	50 Peserta 21 Perguruan Tinggi	Indonesian Medical Student Traning and Competition 2020 (IMTC) di Univ. Brawijaya Malang	Juara 1 Photografi 1. Nitya Fithra Salsabila Alhaque 1810211121	*https://www.instagram.com/p/B64NoN2FCVW/?igshid=19gz73kved029* *https://www.instagram.com/p/B64MyKFFaWs/?igshid=1eysjicddwr1l* *https://www.instagram.com/p/B8l9cKojALS/?igshid=1rxllsweq6wrv*
8	Mhs S1 Kedokteran	06 - 09 Februari 2020	50 Peserta 21 Perguruan Tinggi	Indonesian Medical Student Traning and Competition 2020 (IMTC) di Univ. Brawijaya Malang	Juara 3 Photografi 1. Gammarezka Fitra Fajar 1810211033	*https://www.instagram.com/p/B64NoN2FCVW/?igshid=19gz73kved029* *https://www.instagram.com/p/B64MyKFFaWs/?igshid=1eysjicddwr1l* *https://www.instagram.com/p/B8l9cKojALS/?igshid=1rxllsweq6wrv*
9	Mhs D3 Akuntansi	03–04 Maret 2020	sebanyak 54 tim. 35 Perguruan tinggi	Accounting (Technology Application) Lomba Gunadarma All About Accounting Competition 2020 tingkat Nasional	Juara 1 1. Salsadella Rifaniya 1710102043 2. Annisa Dewi Kurniawan 1710102059	*fe.gunadarma.ac.id/akuntansi/gaac.*
10	Mhs S1 Akuntansi / FEB	06 – 08 Maret 2020	10 Perguruan Tinggi	Kompetisi Essay Nasional Mukernas Immperti Universitas Mataram, Lombok	Juara 1 1. Muhamad Abdul Gonie Al-Kahfi 1710112174 2. Salma Afrilia 1710112178 3. Regina 1710112192	*www.instagram.com/muskernas_viii*

11	Mhs S1 Teknik Mesin / FT	08 Maret 2020	PT	Lomba NESCO (National Electrical Power System Competition) 2020 Poster Competition KMTETI FT UGM 2020	Juara 1 Ketua : Nama : 1. Aji Farhan Utomo NIM : 1710311015 Anggota : a) Nama : Amirudin NIM : 1810311014 b) Nama : Satrio Dwi Anggoro NIM : 1910311016	: https://www.nescougm.com/
12	Mhs S1 Kedokteran / FK	11 maret – 14 maret tahun 2020	150 peserta yang berasal dari 29 Fakultas Kedokteran	Lomba poster ilmiah tingkat nasional pada kegiatan Atma Cordis Ilmiah "AESCULAPIUS" 2020 di Univ. Atmajaya	Juara 2 Poster Ilmiah Ketua : 1. Ratna Dwi Krismondani 171021100 Anggota : 1. Arty Griyaning Rahayu 1710211030	https://instagram.com/atmacordis.aesculapius?igshid=vxzvwks297r
13	(UKM USWAH) Mhs S1 Manajemen FEB, S1 Keperawatan FIKES dan S1 Komunikasi Fisip	Tanggal pendaftaran 9 Maret 2020 dan pengumuman lomba 27 Maret 2020	6 PT	Lomba National Video Competition GSENT 2020 diselenggarakan oleh KSEI SEF, Fakultas Ekonomi, Universitas Gunadarma	Juara 1 1. Kelvin Bayu Aji 1710111117 2. Nisrina Puspaningrum - 1810711079 3. Fasya Yasin Nurrahman - 1910411239 4. Hafiz Irsyad Ananto - 1910411137 5. Asfia	https://www.instagram.com/ksei_sef/

					Damistriya - 1910411125	
14	Mhs S1 Gizi / FIKES	20 April – 27 Mei 2020	8 PT	Lomba Essay Nasional yang diselenggarakan oleh Unit Kegiatan Mahasiswa Pengembangan Tilawatil Quran (UKM-PTQ) Universitas Malikussaleh	Juara 2 1. Eli Rosidah (Universitas Pembangunan Nasional Veteran Jakarta)	(https://instagram.com/ukm_ptq_unimal?igshid=4cv5aacdu2z1)
15	Mhs S1 Hukum Fak Hukum /FH	8 – 22 Agustus 2020	132 peserta yang berasal dari 16 Fakultas Hukum di seluruh Indonesia.	Lomba Karya Tulis Ilmiah Tingkat Nasional di acara Islamic Law Fair yg di adakan oleh FH UNDIP Semarang	Juara 3 1. Muhammad Raidendy Prihasto 1810611117 2. Nathaniela Putri Arumdhani 1810611298 3. Fadhila Rizqi 1710611096	https://instagram.com/islamiclawfair
16	Mhs S1 Ilmu Politik / FISIP	16 Agustus 2020 – 28 Agustus 2020	53 Mahasiswa yang terdiri dari 47 Perguruan Tinggi	LOMBA MENULIS ESSAY OPINI LENSA PARADIGMA 2020 POLITEKNIK NEGERI BATAM	Juara 2 Lomba menulis essay 1. Bilal Sukarno 1910413020	https://www.instagram.com/tv/CFopJ4mpTtp/?igshid=2u3ppw1tz60q

17	Mhs S1 Hukum Fak Hukum / FH	11 - 13 September 2020	20 peserta	Kejuaraan Taekwondo E-Poomsae Tingkat Nasional	Juara 3 1. Riviangela Win Ayu Lukika 2010611033	https://www.pbti.info/1/index.php/id/2013-01-31-07-00-49/papua/item/477-pbti-sukses-menggelar-kejurnas-taekwondo-poomsae-2020-secara-virtual
18	Mhs S1 Kedokteran / FK	18 - 20 September 2020	24 Peserta 10 PT	Lomba : Inter Faculty of Medicine Scientific Competition (INTERMEDISCO) Fakultas Kedokteran Universitas Islam Indonesia Yogyakarta	Juara 3 Poster Publik 1. Sarah Salsabilla Gaeahanny 1810211060 2. Renasya Nur Sarifah 1810211034	https://smart.kmfkuii.org/intermedisco2020/
19	Mhs S1 Hub. Iternasional / FISIP	September 2020	50+ peserta	Lomba Esai Hubungan Internasional yang diadakan oleh Himpunan Mahasiswa Hubungan Internasional Universitas Mataram	Juara 3 Nama : 1. Hino Samuel Jose 1810412081	https://www.instagram.com/p/CCmu_Ushu8A/
20	Mhs S1 Kedokteran / FK	25 September – 2 Oktober tahun 2020	175 peserta 30 Fakultas Kedokteran	Lomba pada acara Medsmotion FK UNS 2020 dengan tema "current update of managemen on digestive disease to improve global health" di UNIV. Sebelas Maret	Prestasi Essai Ilmiah Juara 3 1. Ratna Dwi Krismondani 1710211004	https://instagram.com/medsmotion?igshid=9qx8y1iz97ac

21	Mhs S1 Kedokteran / FK	25-27 September 2020	10 PT 24 Peserta	Lomba pada acara MEDICAL SEBELAS MARET SCIENTIFIC COMPETITION (MEDSMOTION) 2020	Juara 3 pada lomba poster publik Ketua : 1. Muhammad Akmal Firdaus 1810211047 Anggota : a) Renasya Nur Sarifah 1810211034 b) Elmiraz Takbirani 1810211037	https:// https://www.instagram.com/medsmotion/
22	Mhs S1 Akuntansi / FEB	19 Oktober s/d 23 Oktober	11 PT 17 Peserta	Lomba National Accounting Online Competition di Universitas Nasional	Juara 1 1. M. Abdul Gonie Al-Kahfi 1710112174 Anggota : a) Salma Afrilia 1710112178 b) Regina 1710112192	https://instagram.com/unas.af2020?igshid=10se8qrpo7z8t
23	Mhs S1 Akuntnasi / FEB	Rangkaian acara dimulai sejak Kamis, 01 Oktober 2020 – Kamis, 29 Oktober 2020	PT	Festival Economics Competition (FESCO) ini diselenggarakan oleh Himpunan Mahasiswa Ekonomi, Fakultas Ekonomi, Universitas Bangka Belitung	Juara 1 1. M. Abdul Gonie Al-Kahfi 1710112174) Anggota : a) Salma Afrilia 1710112178 b) Regina 1710112192	www.instagram.com/himikofeubb

24	Mhs S1 Ilmu Politik / FISIP	11 Oktober 2020	17 peserta yang berasal dari berbagai Fakultas di seluruh Perguruan Tinggi di Indonesia	Lomba Poster Publik Tingkat Nasional Dekan Cup Fakultas Kedokteran Universitas Islam Sultan Agung	Juara 3 Ketua : 1. Bilal Sukarno 1910413020 Anggota : 1. Shafa Kinar Qamara 1910413026	https://instagram.com/dekancup_fkunissula
25	Mhs S1 Keperawatan / FIKES	18 – 30 Oktober 2020	PT	National Seminar Soedirman Nursing Competition (NS2NC) Video Edukasi National Seminar & Soedirman Nursing Competition yang diadakan oleh Univesitas Jendral Soedirman dengan Tema video "Optimalisasi Pembelajaran Jarak Jauh untuk Meningkatkan Pembelajaran	Juara 1 Video Edukasi 1. Kiana Alif Fatwa Supendi 1810711025	https://www.instagram.com/p/CD84Z7QgXQo/?igshid=xwr1tn7jf1q8
26	Mhs S1 Hubungan Internasional / FISIP	23 Oktober 2020		Pemilihan Duta Bahasa Tingkat Nasional 2020	Juara 3 1. Sulistia Wargi 1810412100	https://www.instagram.com/dutabahasa.nasional
27	Mhs S1 Ilmu Komunikasi / FISIP	26 Juni 2020 sampai dengan 30 Oktober 2020	121 Tim 132 Perguruan Tinggi	Lomba Tax Video Competition 2020 Ikantan Akuntansi Indonesia IAI	Juara 2 Ketua : 1. Alif Rafi Fadillah 1910411263 2. Mila Nur Husnul Hotimah 1810411079	https://youtu.be/uZsQYk9c2TY

28	Mhs S1 Ilmu Komunikasi / FISIP	15-28 Oktober 2020	43 peserta	Kegiatan Forum Anak Muda Indonesia untuk memperingati Hari Sumpah Pemuda yang diselenggarakan oleh Institut Agama Islam Al-Ghurabaa Jakarta Timur	Juara 3 Pidato FONDASI 1. Fazri Kurniawan 2010411124	www.iaialghurabaa.comIG.iaialghurabaa
29	Mhs S1 Ilmu Komunikasi / FISIP	31 Oktober – 25 November 2020		Kegiatan Sharia Economic Festival 2020. Kegiatan ini diselenggarakan oleh HMJ UIN Sultan Maulana Hassanudin Banten	Juara 1 Orasi Sharia Economic Festival 2020 1. Fazri Kurniawan 2010411124	https://www.instagram.com/p/CIW8ahNhCfM/?utm_source=ig_web_copy_link
31	Mhs S1 Kedokteran / FK	22-25 November 2020	39 Peserta	Lomba Poster Publik di acara Medical Fiesta di FK univ Brawijaya	Juara 2 Presentasi Poster Publik 1. Gammarezka Fitra Fajar 1810211033 2. Syauqiyyah alyaa hamsya 1810211116 3. Bunga Vidya prajnanta 1810211105	https://www.instagram.com/medicalfiesta/
31	Mhs S1 Ilmu Politik / FISIP	15 Agustus 2020 – 15 November 2020	15 PT 30 Peserta	Kegiatan Lomba Pekan Raya Jurusan VII ini diselenggarakan oleh Himpunan Mahasiswa Ilmu Komputer, Universitas Lampung	Juara 3 Lomba Essay Nasional 1. Bilal Sukarno 1910413020	https://www.instagram.com/p/CHo84Z0H7lY/?igshid=1vhdcv8oz3s1x

32	Mhs S1 Ilmu Politik / FISIP	07 November 2020		Kegiatan Office Day PADP Fakultas Ekonomi UNY (Universitas Negeri Yogyakarta) ini ada berbagai rangkaian perlombaan, yakni Lomba Desain PPT	Juara 1 Lomba Design PPT 1. Mochamad Kujang Fredy Ananda NIM. 1910413050	https://www.instagram.com/p/CHVPrONFF7E/?igshid=1quafl2fzj1m1
33	Mhs S1 Kedokteran	28 Nopember 2020	12 tim	Temu Ilmiah Nasional (Temilnas) Tahun 2020	Juara 1 Penelitian Multi Center 1. Elmiraz Takbirani 1810211037 2. Chitra Tsania Purna Putri 1810211085 3. Fatimah Azzahra 1810211101 4. Gracella Faustine 1810211117	https://temilnas2020bandung.wordpress.com/
34	Mhs S1 Kedokteran	28 – 29 November tahun 2020	175 peserta yang berasal dari 30 Fakultas Kedokteran	Fasific Festival FK UNPAD 2020 dengan tema " Discovering Ingenious Neuropsychiatric Concepts to Achieve Resilience of The Indonesian Human Resources”	Juara 2 Essai ilmiah 1. Ratna Dwi Krismondani 1710211004	https://instagram.com/pasificfestival2020?igshid=185cfyh7kxp3t

35	Mhs S1 Kedokteran	28 Nopember 2020	12 tim	Temu Ilmiah Nasional (Temilnas) Tahun 2020 Bandung	Juara 3 1. Nabilah Nurul Fitri 1810211077 Anggota : a) Elvina Damayanti 1810211096 b) Rachma Hermawan 1810211059 c) Renasya Nur Sarifah 1810211034 d) Shofiyah Hasya 1810211048	https://temilnas2020bandung.wordpress.com/
36	Mhs S1 Kedokteran	08 November 2020		Lomba poster publik PAMIFEST 2020 yang diadakan oleh Pergerakan Anggota Muda Ikatan Ahli Kesehatan Masyarakat Indonesia (PAMI)	Juara 1 Poster Publik 1. Nabilah Nurul Fitri 1810211077	https://instagram.com/pamifest
37	Mhs S1 Keperawatan / FIKES	25 Oktober 2020	10 PT 15 Pserta	Lomba Nursing Scientific Festival (NSF) 2020 yang dilaksanakan oleh HIMKAJAYA Fakultas Kedokteran Universitas Brawijaya	Juara 1 1. Muhamad Alfian NIM 1710711103	https://nsfpsikfkub.wixsite.com/nsf2020

38	Mhs S1 Teknik Mesin / FT	26 Oktober sampai dengan 30 November 2020		Lomba Kontes Mobil Hemat Energi (KMHE) Tahun 2020 pada Kriteria Perancangan Aerodinamika Body Tingkat Nasional yang di adakan Oleh Pusat Prestasi Nasional Kementerian dan Kebudayaan yang bekerjasama dengan Univeritas Indonesia	Juara 3 Perancangan Aerodinamika Body (Juara Kategori Urban) 1. Erzatama Aspriyanto 1710311047 2. Michael Prastian Wijaya 1710311009 3. Abdul Wasito 1710311057 4. Yusuf Prawiro Samudro 1710311055 5. Arsyad Waasthia Ardani 1710311016 6. Agung Setiawan 1710311014 7. Fadillah Muharaam 1710311037	-
39	Mhs S1 Kedokteran / FK	13 Desember 2020	19 tim poster publik	Lomba Poster Public HOLISTIC 2020 yang diadakan oleh Fakultas Kedokteran Universitas Halu Uleo	Juara 3 1. Elvina Damayanti 1810211096 2. Bella Adisya Kansha 1810211079 3. Nabilah Nurul Fitri 1810211077	https://linktr.ee/HOLISTICFKUHO

40	Mhs S1 Keperawatan / FIKES	18- 20 Desember 2020	160 Peserta	Turnamen Nasional BLADE Knife & Axe Throwing yang diselenggarakan oleh Resimen Mahasiswa "WIRA MAKARA" Universitas Indonesia	Juara 3 Kategori Full Spin Pemula Mahasiswi 1. Cherlyn Eva Taryono 1810711018	https://www.youtube.com/channel/UCFYD-Zp50lLoAI6f-ZtyEYA
41	Mhs S1 Hub. Internasional / FISIP	20/11/2020	40 peserta	Multi Stage Negotiation Simulation (MSNS)	Juara 3 Best Position Paper MSNS G20 Ketua: 1. Abraham Hino Samuel Jose 1810412081 Anggota: a) Pradipta Anugra Firdausa 1810412156	https://www.instagram.com/p/CHKRJ6XMaZj/?igshid=1r3p1ocirsso0
42	Mhs S1 Ilmu Komunikasi / FISIP	18 Nopember - 5 Desember 2020		Kegiatan FISIP Youth Competition 2020 yang diselenggarakan oleh Fakultas Ilmu Sosial dan Ilmu Politik Universitas Merdeka Madiun	Juara 1 Lomba Pidato 1. Fazri Kurniawan 2010411124	*IG.fisip_unmer_madiun*
43	Mhs S1 Ilmu Politik / FISIP	26 November 2020 – 12 Desember 2020		Kegiatan Environpath 2020 ini diselenggarakan oleh Himpunan Mahasiswa Jurusan Kesehatan Lingkungan,	Juara 2 1. Bilal Sukarno 1910413020	https://www.instagram.com/p/CIsAKcaJ5Np/?igshid=1vk8h0js3zn2x

				Poltekkes Kemenkes Makassar		
44	Mhs S1 Teknik Elektro / FT	15 Oktober - 15 Desember 2020		Lomba Film Pendek Dies Natalis Kompetisi Mahasiswa Nasional Fakultas Ilmu Kesehatan Unversitas Esa Unggul	Juara 1 Ketua : 1. Aristoteles Narang 2010314064 Anggota : a) Fathan Agil Barra Putra 2010313015 b) Raynaldyn Rafael Lumban Tobing 2010313017 c) Satria Bahureksa 2010314031 d) Galih Bagas Larasanto 2010314032	https://www.instagram.com/p/CG_y4QPp0cp/?igshid=1nd9knqtwiqh7

Lampiran 4

Capaian Prestasi Mahasiswa dan UKM
Tingkat Internasional Tahun 2020

No	Nama UKM/FAK	Waktu	Jml PT & Peserta Lomba	JENIS KEGIATAN / LOMBA	PRESTASI	URL
1	Mhs. S1 Kedoktera/FK	5 – 10 Januari 2020	11 negara, 11 Perguruan Tinggi 44 Peserta	East Asian Medical Students' Conference (EAMSC 2020) : India dengan tema "Emergency Medicine: When Seconds Count"	Juara 1 Public Poster Ketua : 1. Muhammad Bariq Rifqi Pasha 1710211053 Anggota : a) Khoirunnisa Qurrota'ayun Nur Utami 1710211008	https://www.instagram.com/p/B7K71Ponktl/ https://www.instagram.com/p/B6IrksEHtW_/
2	Mhs S1 Kes. Masyarakat / FIKES	7-18 Januari 2020	7 Negara	Asia Pacific Youth Exchange (APYE) di Manila, Filipina	proposal terbaik di APYE Manila gelaran ke-9 1. Chyntia Ayu Andarini 1610713108	https://docs.google.com/document/d/1wEkQt_tXWoy7pfMV_2yQciVL0DUDZPie8xCeC21API4/edit?usp=sharing. https://fikes.upnvj.ac.id/id/prestasi-mahasiswa/2020/01/prestasi-chyntia-ayu-di-asia-pacific-youth-exchange-philippines-2020.html
3	Mhs S1 Informatika / FIK	28 Februari - 1 Maret 2020	26 PT 26 psrt	Kejuaraan Pencak Silat Terbuka antar Pelajar SD, SMP, SMA dan Perguruan Tinggi/Dewasa Paku Bumi Open VIII Tingkat Internasional Piala Bergilir	Juara 1 Kelas B Dewasa 1. Thariqhat Rama Putra	www.//Pencaksilatpakubumi.com

				Mayjen TNI (Purn) DR. (HC) H. Eddie m. Nalapraya di GOR Laga Tangkas Kabupaten Bogor		
4	Mhs S1 Sistem Informasi S1 Informatika D3 Sistem Informasi / FIK	5-6 Agustus 2020	3 Negara	ASEAN UNIVERSITY E-SPORT CHALLENGE 2020 dan di selenggarakan oleh Persatuan Mahasiswa Fakulti Informatik dan Komputeran Universiti Sultan Zainal Abidin (PMFIK UNISZA)	Juara 3 1. M. Naufan Pradyatmaja 1910512074 2. M. Ryan Fahlevi 191051131 3. M. Irfan Ajisoko 1910512137 4. Farel Fahrozi 1910512019 5. M. Idzhar Abisina 1910512072 6. AFRIYAN PRATAMA MULANI 1810512086	https://www.instagram.com/p/CDIWRWRJGNj/?utm_source=ig_web_copy_link
5	Mhs S1 Sistem Informasi S1 Informatika D3 Sistem Informasi / FIK	5-6 Agustus 2020	3 Negara	ASEAN UNIVERSITY E-SPORT CHALLENGE 2020 dan di selenggarakan oleh Persatuan Mahasiswa Fakulti Informatik dan Komputeran Universiti Sultan Zainal Abidin (PMFIK UNISZA)	Juara 1 1. Faza Abdillah Gunawan Soerawinata 1810512118 2. M Dafta Mulia 1910501074 3. M Dafa Putra Susyanto 1910501089 4. M. Fathurahman 1910511058 5. Rafid Ammar Adincgoro 1910511076 6. Nio Dimas Radityo 1910512044	https://www.instagram.com/p/CDIWRWRJGNj/?utm_source=ig_web_copy_link

6	Mhs S1 Hub. Internasional / FISIP	Tanggal 4 September 2020	40 peserta	United Nations Human Rights Council dengan topik "The Rhetoric Fate Dictated by History Repeats: Rights and Choices".	Juara 3 1. Pradipta Anugra Firdausa 1810412156	https://instagram.com/padjadjaranfestcon?igshid=fox8491vlugg
7	Mhs S1 Gizi /FIKES	tanggal 09 September – 11 September 2020		INTERNATIONAL CONFFERENCE OF SEAMEO RECFON SEAMEO Recfon merupakan pusat penelitian makanan dan nutrisi yang diselenggarakan oleh Kementrian Pendidikan dan Kebudayaan Republik Indonesia, berlokasi di Universitas Indonesia	Juara 1 Poster Publik 1. Eli Rosidah 1610714018	https://instagram.com/seameorecfon?igshid=m9zyymr18duk
8	Mhs S1 Hub. Internasional/ FISIP	26-29 Oktober 2020	500 peserta	(Most Outstanding Delegate) pada tingkat internasional yaitu Padjadjaran International Model United Nations 2020 yang diadakan oleh program studi Hubungan Internasional FISIP Universitas Padjadjaran	Juara 2 (Most Outstanding Delegate) Nama : 1. Hino Samuel Jose 1810412081	https://www.padjadjaranmun.com/

9	Mhs Profesi dokter	tanggal 18-19 November 2020	10 Negara 385 peserta	Presentasi oral full paper di seminar internasional	Juara 3 terbaik 1. Woro Ayu Sekararum 1910221008	http://theicph.com/en_US/
10	Mhs S1 Keperawatan/ FIKES	27 – 29 November 2020	15 Negara	Lomba KTI Internasional Pada Indonesia Inventors Day (IID) 2020 International Paper Competition Indonesian Invention and Innovation Promotion Association (INNOPA)	Medali Gold 1. Muhamad Alfian 1710711103, 2. Siti Luthfiana Hasena 1910711008, 3. Bebi Ayu Wulandari 1910711033	https://innopa.org/

Lampiran 5

Data Status Akreditas Program Studi UPN Veteran Jakarta Tahun 2020

No	Fakultas/Program Studi	Nomor	Tanggal	Peringkat/ Nilai
1	UPN Veteran Jakarta	301/SK/BANPT/Akred/ PT/XI/2018	27-11-2018	B
2	Fakultas Ilmus Sosial dan Politik			
	a. S1 Ilmu Komunikasi	0090/SK/BANPT/Akred/ S/II/2016	26-02-2016	B
	b. S1 Hubungan Internasional	2024/SK/BANPT/Akred/ S/VII/2018	31-07-2018	B
	c. S1 Ilmu Politik	4451/SK/BAN-PT/ Akred/S/X/2019	05-11-2019	B
3	Fakultas Ekonomi dan Bisnis			
	a. D3 Keuangan dan Perbankan	6195/SK/BAN-PT/Akred/ Dipl-III/X0I//2020	06-10-2020	A
	b. D3 Akuntansi	5943/SK/BAN-PT/Akred/ Dipl-III/IX//2020	23-09-2020	A
	c. S1 Manajemen	1262/SK/BAN-PT/Akred/S/XII/2015	29-12-2015	A
	d. S1 Akuntansi	0588/SK/BAN-PT/Ak-SURV/S/X/2016	29-12-2015	A
	e. S1 Ekonomi Pembangunan	3374/SK/BANPT/Akred/ S/IX/2019	04-09-2019	B
	f. S1 Ekonomi Syariah	4005/SK/BANPT/Akred/ S/X/2019	22-10-2019	B
	g. S2 Manajemen	2114/SK/BANPT/Akred/ M/IX/2016	29-09-2016	B
4	Fakultas Ilmu Komputer			
	a. S1 Sistem Informasi	2277 /SK/BANPT/Ak-red/S/VII/2019	09-07-2019	B
	b. S1 Teknik Informatika	0084/SK/BANPT/Akred/ S/II/2016	18-02-2016	B
	c. D3 Sistem Informatika	0088/SK/BANPT/Akred/ S/Dipl-III/II/2016	26-02-2016	B
5	Fakultas Kedokteran			
	a. S1 Pendidikan Kedokteran	0875/LAMPTKes/Akr/ Sar/X/2016	30-10-2016	B
	b. S1 Farmasi	Kepmenristekdikti No.	09-11-2018	Terakreditasi

No	Fakultas/Program Studi	Nomor	Tanggal	Peringkat/ Nilai
		987/KPT/I/2018		B
	c. Profesi Dokter	0876/LAMTKes/Akr/Pro/ X/2016	30-10-2016	
6	Fakultas Ilmu Kesehatana			
	a. D3 Keperawatan	0612/LAMPTKes/Ak/ Sar/X/2019	25-10-2019	B
	a. D3 Fisioterapi	0699/LAMPTKes/Ak/ Sar/XI/2019	29-11-2019	B
	b. S1 Ilmu Keperawatan	0642/LAMPTKes/Akr/ Sar/VI/2016	19-06-2016	B
	c. S1 Kesmas	0638/LAMPTKes/Ak/ Sar/IX/2018	31-08-2018	B
	d. S1 Ilmu Gizi	0570/LAMPTKes/Ak/ Sar/IX/2019	28-09-2019	A
	e. Profesi Ners	0643/LAMPTKes/Akr/ Pro/VI/2016	19-06-2016	B
7	Fakultas Hukum			
	a. S1 Ilmu Hukum	1262/SK/BANPT/Akred/ S/XII/2015	29-12-2015	B
	b. Magister Hukum	2097/SK/BANPT/Akred/ M/VIII/2018	01-08-2018	B
8	Fakultas Teknik			
	a. S1 Teknik Mesin	1167/SK/BANPT/Akred/ S/XI/2015	28-11-2015	B
	b. S1 Teknik Industri	829/SK/BANPT/Akred/S/ III/2018	20-03-2018	B
	c. S1 Teknik Perkapalan	0003/SK/BANPT/Akred/ S/XI/2016	11-02-2016	B
	d. S1 Teknik Elektro	Kepmenristekdikti No. 1130/KPT/I/2018	18-12-2018	Terakreditasi

Lampiran 6

Data Dosen Tetap
Berdasarkan Pendidikan dan Jabatan Akademik Tahun 2020

No.	Fakultas/Progdi	Status Pendidikan					Jabatan Akademik					
		S-2	S-3	SP-1	S2/SP-1	Jumlah	GB	LK	L	AA	TP	Jumlah
Fakultas Ekonomi dan Bisnis												
1	S1 Manajemen	29	6	0	0	35	0	5	20	8	2	35
2	S1 Akuntansi	27	3	0	0	30	0	2	10	13	5	30
3	S1 Ekonomi Pembangunan	4	3	0	0	7	0	1	5	1	0	7
4	S1 Ekonomi Syariah	7	0	0	0	7	0	0	2	3	2	7
5	D3 Keuangan dan Perbankan	7	0	0	0	7	0	1	5	0	1	7
6	D3 Akuntansi	4	2	0	0	6	0	3	3	0	0	6
7	Magister Manajemen	0	1	0	0	1	0	0	1	0	0	1
Jumlah		**78**	**15**	**0**	**0**	**93**	**0**	**12**	**46**	**25**	**10**	**93**
Fakultas Ilmu Komputer												
1	S1 Teknik Informatika	13	1	0	0	14	0	0	6	6	2	14
2	S1 Sistem Informasi	16	1	0	0	17	0	1	7	8	1	17
3	D3 Sistem Informatika	8	0	0	0	8	0	2	4	2	0	8
Jumlah		**37**	**2**	**0**	**0**	**39**	**0**	**3**	**17**	**16**	**3**	**39**
Fakultas Teknik												
1	S1 Teknik Mesin	10	1	0	0	11	0	0	6	3	2	11
2	S1 Teknik Industri	10	3	0	0	13	0	5	3	4	1	13
3	S1 Teknik Perkapalan	8	1	0	0	9	0	0	6	3	0	19
4	S1 Teknik Elektro	6	1	0	0	7	0	0	2	0	5	7
Jumlah		**34**	**6**	**0**	**0**	**40**	**0**	**5**	**17**	**10**	**8**	**40**
Fakultas Kedokteran												
1	S1 Sarjana Kedokteran	45	6	10	2	51	0	2	20	10	33	65
2	S1 Farmasi	8	0	0	0	8	0	0	1	4	3	8
3	Profesi Dokter	1	7	25	0	8	2	2	5	0	24	33
Jumlah		**54**	**13**	**35**	**2**	**67**	**2**	**4**	**26**	**14**	**60**	**106**
Fakultas Hukum												

1	S1 Ilmu Hukum	32	2	0	0	34	0	2	15	9	8	34
2	Magister Hukum	0	9	0	0	9	1	4	4	0	0	9
Jumlah		**32**	**11**	**0**	**0**	**43**	**1**	**6**	**19**	**9**	**8**	**43**
Fakultas Ilmu Sosial dan Ilmu Politik												
1	S1 Ilmu Komunikasi	33	5	0	0	38	0	1	19	12	6	38
2	S1 Hubungan Internasional	16	3	0	0	19	0	0	6	10	3	19
3	S1 Ilmu Politik	10	2	0	0	12	0	0	4	4	4	12
Jumlah		**59**	**10**	**0**	**0**	**69**	**0**	**1**	**29**	**26**	**13**	**69**
Fakultas Ilmu Kesehatan												
1	S1 Ilmu Gizi	16	0	0	0	16	0	0	4	9	3	16
2	S1 Keperawatan	15	1	0	0	16	0	0	3	9	4	16
3	S1 Kesehatan Masyarakat	21	2	0	0	23	0	1	11	9	2	23
4	D3 Fisioterapi	8	0	0	0	8	0	0	1	3	4	8
5	D3 Keperawatan	8	0	0	0	8	0	0	4	4	0	8
6	Profesi Ners	5	1	0	0	6	0	0	4	2	0	6
Jumlah		**73**	**4**	**0**	**0**	**77**	**0**	**1**	**27**	**36**	**13**	**77**
Jumlah Keseluruhan		**367**	**61**	**35**	**2**	**428**	**3**	**32**	**181**	**136**	**115**	**467**

Lampiran 7

Daftar MoU/Nota Kesepahaman UPN Veteran Jakarta
Periode Tahun 2020

No.	Tanggal Kegiatan	Perguruan Tinggi/ Lembaga	Periode MoU/Nomor Kerjasama	Kegiatan Kerjasama	Jenis Kerjasama	Keterangan
1	6 Januari 2020	PT. Lativi Mediakarya (TV One)	1 (satu) tahun LMK/NK/-UPN JKT/003/I/2020 3/UN61.0/HK.08.00/2020	Kerja Sama dalam Bidang Pendidikan, Penelitian dan Pengabdian pada Masyarakat, serta Peningkatan Kualitas Sumber Daya Manusia	Nota Kesepahaman	Berakhir 5 Januari 2021
2	6 Januari 2020	PT. Bank BNI (Persero)	1 (satu) Tahun DIR/001 04/UN61.0/HK.08.00/2020	Kerja sama dan koordinasi dalam rangka mendukung pelaksanaan tuga dan fungsi	Nota Kesepahaman	Berakhir 5 Januari 2021
3	6 Februari 2020	Universitas Buddhi Dharma	5 (lima) tahun 012/MoU/BKJSM-UBD/II/2020 6/UN61.0/HK.07.00/2020	Tri Dharma Perguruan Tinggi	Nota Kesepahaman	Berakhir 5 Februari 2025
4	6 Februari 2020	Universitas Bina Insani	5 (lima) tahun 14/Un61.0/HK.07.00/2020	Tri Dharma Perguruan Tinggi	Nota Kesepahaman	Berakhir 5 Februari 2025
5	6 Februari 2020	Universitas Satya Negara Indonesia	5 (lima) tahun 4/UN61.0/HK.07.00/2020	Tri Dharma Perguruan Tinggi	Nota Kesepahaman	Berakhir 5 Februari 2025
6	6 Februari 2020	Sekolah Tinggi Manajemen PPM	5 (lima) tahun 13/UN61.0/HK.07.00/2020	Tri Dharma Perguruan Tinggi	Nota Kesepahaman	Berakhir 5 Februari 2025
7	27 Februari 2020	PT. Pegadaian (Persero)	41/S.00029.03/2020 14/UN61.3/HK.07.00/2020	Penyelenggaraan Program Magang Mahasiswa Bersertifikat	Perjanjian Kerja Sama	2 Maret 2020 – 29 Agustus 2020

8	11 Maret 2020	Bank Indonesia	22/3/Jkt/PKS 16/UN61.3.HK.07.00/2020	Program Beasiswa	Perjanjian Kerja Sama	Berakhir 31 Desember 2021
9	6 Maret 2020	Balitbangda Pemkab Bekasi	5 (lima) tahun 073/626/Balitbangda.1/2020 15/UN61..0/HK.07.00/2020	Pelaksana Swakelola Tipe II	Naskah Kesepakatan Bersama	Berakhir 5 Maret 2025
10	19 Maret 2020	Universitas Trilogi	% (lima) tahun 08/TRILOGI/Rektor/MoU/III/2020 20/UN61/HK.08.00/2020	Kerja Sama Program Tri Dharma Perguruan Tinggi	Nota Kesepahaman	Berakhir 18 Maret 2024
11	12 Maret 2020	PT. Bank Rakyat Indonesia (Persero) Tbk	B.224-HCM/03/2020 17/UN61.3/HK.07.00/2020	Program Magang	Perjanjian Kerja Sama	1 Maret 2020 – 31 Agustus 2020
12	30 Juni 2020	Badan Standardisasi Nasional	5 (lima) tahun 30/UN61.0/HK.08.00/2020 007/BSNMOU/VI/2020	Pembinaan dan Pengembangan Pendidikan Standardisasi dan Penilaian Kesesuaian di Universitas Pembangunan Nasional Veteran Jakarta	Nota Kesepahaman Bersama	Berakhir 29 juni 2 2025
13	5 Agustus 2020	Pemkot Depok	1 (satu) tahun 46/UN61.0/HK.07.00/2020 050/34/KB/PEMKS/HUK/2020	Pelaksanaan Pendidikan, Penelitian dan Pengabdian Masyarakat	Kesepakatan Bersama	Berakhir 4 Agustus 2021
14	14 Agustus 2020	PT. Top Karir Indonesia	3 (tiga) tahun 002/MOU/COM-TKID/VIII/2020 52/UN61.0/HK.08.00/2020	Peningkatan Kualitas Pembelajaran dan Sumber Daya Manusia melalui Tri Dharma Perguruan Tinggi	Nota Kesepahaman Bersama	Berakhir 13 Agustus 2022
15	25 September 2020	PT. Pegadaian (Persero) Kantor Area Bisnis Cirendeu	3 (tiga) tahun 003 /090012/2020 68/UN61.0/HK.07.00/2020	Sinergi Bisnis Antar BUMN Dan Universitas	Nota Kesepahaman	Berakhir 24 September 2022

16	25 Juni 2020	Komisi Pengawas Persaingan Usaha (KPPU)	3 (tiga) tahun 10.1/KPPU/NK/VI/2020 14/UN61.0/HK.08.00/2020	Kerja Sama Pencegahan, Pengawasan dan Penegakan Hukum serta Pelaksanaan Tridharma perguruan Tinggi di Bidang Persaingan Usaha dan Kemitraan	Nota Kesepahaman	Berakhir 24 Juni 2023
17	27 Oktober 2020	Asosiasi Asuransi Syariah Indonesia (AASI)	41/UN61.0/HK07.00/2020 003/PKS/AASI/27/X/2020	Program Magang Mahasiswa	Nota Kesepahaman	
18	24 Agustus 2020	PT. Asanusa Asset Management	1 (satu) tahun 55/UN61.0/HK.07.00/2020 001/AAM/LGL/IX/2020		Perjanijian Kerja Sama	Berakhir 23 Agustus 2021
19	27 Oktober 2020	SMKN 20 Jakarta	42/UN61.0/HK07.00/2020 275/1.851.75	Pendidikan dan Pengabdian kepada Masyarakat	Nota Kesepahaman	
20	19 Agustus 2020	BNN Kota Depok	3 (tiga) tahun NK/14/VIII/Ka/HK.02/2020/BNK-DPK 19/UN61.0/HK.07.00/2020	Program Pencegahan, Pemberantasan, Penyalahgunaan dan Peredaran Gelap Narkoba (P4GN)	Nota Kesepahaman	18 Agustus 2023
21	19 Agustus 2020	BNN Jawa Barat	3 (tiga) tahun NK/53/VIII/Ka/HK.02/2020/BNNP-JABAR 20/UN61.0/HK.07.00/2020	Program Pencegahan, Pemberantasan, Penyalahgunaan dan Peredaran Gelap Narkoba (P4GN)	Nota Kesepahaman	18 Agustus 2023
22	18 September 2020	Universitas Palangka raya	3 (tiga) bulan 5561/UN24/KS/2020 65/UN61.0/HK.07.00/2020	Pelaksanaan Program Pertukaran Mahasiswa Tanah Air Nusantra Sistem Alih Kredit dengan Teknologi	Perjanjian Kerja Sama	30 Desember 2020

				Informasi		
23	18 September 2020	Universitas Nusa Cendana	3 (tiga) bulan 72/UN15.1/KL/2020 66/UN61.0/HK.07.00/2020	Pelaksanaan Program Pertukaran Mahasiswa Tanah Air Nusantra Sistem Alih Kredit dengan Teknologi Informasi	Perjanjian Kerja Sama	30 Desember 2020
24	4 Desember 2020	Kanwil Ditjen Pajak Jabar III	2 (dua) tahun KEP-368/WPJ.33/2020 79/UN61.0/HK.07.00/2020	Tax Center Universitas Pembangunan Nasional Veteran Jakarta	Perjanjian Kerja Sama	3 Desember 2022
25	30 November 2020	Dompet Dhuafa	1 (satu) tahun 54/UN61.0/HK.07.00/2020 186/MOU/DD.DIREKSI-LEGAL/XI/2020	Pendidikan, Penelitian dan Pengabdian Kepada Masyarakat	Nota Kesepahaman	29 November 2021

Lampiran 8

Data Penelitian dan Pengabdian Kepada Masyarakat Yang Mendapat Rekognisi Internasional Atau Diterapkan Oleh Masyarakat

NO.	JUDUL ARTIKEL	NAMA DOSEN	FAKULTAS	NAMA JURNAL
1	Effect of e-leadership style, organizational commitment and service quality towards indonesian schoo	1. Zackharia Rialmi	FEB	Systematic Reviews in Pharmacy
2	Anti-hyperuricemic and Anti-inflammatory Effects of Marantodes pumilum as Potential Treatment for Go	1. Rahmi E.P.	FEB	Frontiers in Pharmacology
3	Contingent fit between business strategies and environmental uncertainty: The impact on corporate ta	1. Arieftiara D.	FEB	Meditari Accountancy Research
4	The complexity of competition, business strategy and corporate tax aggressiveness in Indonesia	1. Arieftiara D.	FEB	International Journal of Psychosocial Rehabilitation
5	Analysis of company performances through competitive strategies of SMES managers	1. Jubaedah	FEB	International Journal of Innovation, Creativity and Change
6	Capital structure and corporate performance of Indonesian building construction sub sector	1. Suciati R.	FEB	International Journal of Psychosocial Rehabilitation
7	ERM sophistication, asymmetric information and audit quality	1. Darmastuti D.	FEB	International Journal of Innovation, Creativity and Change
8	Factors affecting the usefulness of governments financial statements in Indonesia	1. Setyaningrum D. 2. Dewi Darmastuti	FEB	International Journal of Innovation, Creativity and Change
9	Supply Chain Management in SMEs, Pandeglang Regency, Banten	1. Rosali Sembiring 2. Jenji Gunaedi Argo 3. Miguna Astuti	FEB	International Journal of Multicultural and Multireligious Understanding (IJMMU)
10	Strengthening Financial Resilience in the Development of Digital Technology	1. Sri Mulyantini 2. Jubaedah 3. Siti Hidayati	FEB	IOSR Journal of Business and Management (IOSR-JBM)
11	Assessing the impact of influencing factors on the quality of local government financial statements	1. Khoirul Aswar	FEB	Journal of Economics, Finance and Accounting (JEFA) Volume 7 , Issue 1, Pages 1 - 8, 2020
12	The Role Of People'S Banking Private Vocational (BPR) Toward Development Of Msme In Lebak Banten	1. Agus Kusmana, Sumilir	FEB	Journal of Islamic Economics & Social Sciences (JIESS)

13	The Influence of Internal and External Factors on Firm Value	1. Dewi Cahyani Pangestuti	FEB	EJBMR, European Journal of Business and Management Research, Vol 5 No 5 (2020)
14	The Role Of Corporate Governance in Constraining Earning Management	1. Dwi Jaya Kirana Ekawati Jati Wibawaningsih 2. Aniek Wijayanti	FEB	Journal of Accounting and Finance Management (JAFM)
15	Computational fluid dynamics simulation of the turbulence models in the tested section on wind tunne	1. Damora Rhakasywi	FT	Ain Shams Engineering Journal
16	Michell s thin ship theory in optimisation of warp-chine on pentamaran configuration	1. Sulistyawati W.	FT	Journal of Applied Fluid Mechanics
17	Planning the New Factory Layout of PT Hartekprima Listrindo using Systematic Layout Planning (SLP) M	1. Siti Rohana Nasution	FT	IOP Conference Series: Materials Science and Engineering
18	Material requirement planning and inventory control application program of crispy retail at PT. Diva	1. Siti Rohana Nasution	FT	Proceedings of the International Conference on Industrial Engineering and Operations Management
19	Development of artificial intelligence (AI) to improve agriculture, business, and education in Indon	1. Siti Rohana Nasution	FT	Proceedings of the International Conference on Industrial Engineering and Operations Management
20	Designing press tool for carton finishing process to improve productivity and efficiency	1. Siti Rohana Nasution	FT	IOP Conference Series: Materials Science and Engineering
21	Risk assessment of working posture and implementation of new workstation to increase productivity	1. Siti Rohana Nasution	FT	IOP Conference Series: Materials Science and Engineering
22	Performance analysis of forced convection coolers using synthetic jets with variations in altitude f	1. Damora Rhakasywi	FT	Journal of Physics: Conference Series
23	Analysis performance of forced convection cooling using synthetic jets with wave variations (sine, s	1. Damora Rhakasywi	FT	Journal of Physics: Conference Series
24	Safety factor of pump vibrations on ships based on the natural frequency of pump vibrations accordin	1. Rhakasywi D.	FT	Journal of Mechanical Engineering Research and Developments

25	Development of an Automatic Anti Pitching System (APS) Autonomous Surface Vehicle (ASV) for Fish Map	1. Saputra N.	FT	Journal of Physics: Conference Series
26	The influences of diversity hull shapes and outriggers arrangement in pentamaran systems	1. Sulistyawati W.	FT	Energy Reports
27	Variables affecting e-learning services quality in Indonesian higher education: Students perspectiv	1. Theresiawati	FIK	Journal of Information Technology Education: Research
28	Correlation between obesity and manual lymphatic drainage in Germany- A retrospective analysis from	1. Frans Santosa	FK	Vasa - European Journal of Vascular Medicine
29	Effects of soursop leaf extract and physical training on decreasing oxidative stress and pancreatic	1. Yulianti R.	FK	Annals of Tropical Medicine and Public Health
30	The effect of aerobic exercises on cognition, physical fitness, and apolipoprotein E plasma among wo	1. Ria Maria Theresa	FK	International Journal of Pharmaceutical Research
31	Effect of tea concocted from bawang dayak (eleutherine palmifolia) on cholesterol of type 2 diabetes	1. Erna Harfian	FK	Systematic Reviews in Pharmacy
32	Factors Affecting the Occurrence of Suspected Contact Dermatitis in the Traditional Fishery Processi	1. Nunuk Nugrohowati	FK	IOP Conference Series: Earth and Environmental Science
33	Desirable Ecotourism Plan for Pulau Ubin in Singapore, towards sustainable development to support Si	1. Nugrohowati N.	FK	IOP Conference Series: Earth and Environmental Science
34	Correlation of fetal femur length, birth length between IFA and MMN since preconception period	1. Widasari L.	FK	Enfermeria clinica
35	Risk factors for stunting among children in Banggai Regency, Indonesia	1. Lucy Widasari	FK	Enfermeria clinica
36	The effect of selenium and multiple micronutrient administration during periconception period on the	1. Lucy Widasari	FK	Enfermeria clinica
37	The phytochemical and pharmacological properties of artocarpin from Artocarpus heterophyllus	1. Eldiza Puji Rahmi	FK	Asian Pacific Journal of Tropical Medicine
38	Prospect of plant-based flavonoids to overcome antibacterial resistance: A mini-review	1. Eldiza Puji Rahmi	FK	Walailak Journal of Science and Technology
39	Immunosuppressive and antibacterial activities of dihydromorin and norartocarpetin isolated from Art	1. Eldiza Puji Rahmi	FK	Asian Pacific Journal of Tropical Biomedicine

40	Transformation of infectious diseases and the Indonesian national military health research collabora	1. Lardo S.	FK	Infectious Disease Reports
41	Increasing use of anticoagulants in Germany and its impact on hospitalization rates for genitourinar	1. Frans Santosa	FK	Journal of Thrombosis and Thrombolysis
42	Antiproliferation activity of God s crown fruit (Phaleria macrocarpa) extract and fractions against	1. Ratna Puspita	FK	Journal of Applied Pharmaceutical Science
43	Comparison study about determinants of children under five years malnutrition between indigenous and	1. Nurrizka R.H.	FIKES	Malaysian Journal of Public Health Medicine
44	School readiness to adopt a school-based adolescent nutrition intervention in urban Indonesia	1. Apriningsih	FIKES	Public Health Nutrition
45	Preferences analysis of use health assurance on employees PT. Collega inti Pratama, Indonesia	1. Acim Heri Iswanto	FIKES	International Journal of Scientific and Technology Research
46	Mobilising financial performance of the Indonesian automotive industry: The role of innovation dimen	1. Iswanto A.H.	FIKES	International Journal of Innovation, Creativity and Change
47	Can corporate character dimensions act as bridge between leader-member exchange and employee organiz	1. Iswanto A.H.	FIKES	Systematic Reviews in Pharmacy
48	Innovative work shift for health workers in the health service providers in handling covid-19 cases	1. Iswanto A.H.	FIKES	Kesmas
49	Monitoring and evaluation of Lean implementation in pediatric pharmacy: A study of mother and child	1. Iswanto A.H.	FIKES	Systematic Reviews in Pharmacy
50	Risk of agricultural pesticide exposure to malaria incidence and anopheles susceptibility at an ende	1. Fajaria Nurcandra	FIKES	Open Access Macedonian Journal of Medical Sciences
51	Adverse effect of aerosol pesticide on lung dysfunction among paddy farmers in Purworejo, Central Ja	1. Nurcandra F.	FIKES	Kesmas
52	Myths about menstrual personal hygiene among female adolescents	1. Terry Y. R. Pristya	FIKES	Kesmas
53	The level of individual participation of community in implementing effective solid waste management	1. Dyah Utari	FIKES	Global Journal of Environmental Science and Management
54	Storytelling approach to improve verbal communication for children with autism at rumah autis depok,	1. Ayuningtyas F.	FISIP	International Journal of Advanced Science and Technology
55	The impact of insurance agent's credibility to customer's attitude in buying policy	1. Prihatiningsih W. 2. Fitria Ayuningtyas	FISIP	International Journal of Psychosocial Rehabilitation
56	Framing the household sustainable	1. Yani Hendrayani	FISIP	International Journal

	consumption and lifestyle in Malaysia: The policy implications			of Psychosocial Rehabilitation
57	Quo vadis development: assessing the livelihood of indigenous people's communities in Malaysia and	1. Yani Hendrayani	FISIP	Environment, Development and Sustainability
58	Influencer size effecting climate change discourse: A study on Indonesian twitter	1. Lukman SW.	FISIP	Journal of Content, Community and Communication
59	Effect of group participative communication towards pekka economic empowerment	1. Kuswanti A.	FISIP	International Journal of Advanced Science and Technology
60	Culture Clash: Conflict and Its Management	1. Puri Bestari Mardani 2. Maria Febiana Christanti	FISIP	International Journal of Multicultural and Multireligious Understanding (IJMMU)
61	State Defense Efforts Through Strengthening Cyber Law In Dealing With Hoax News	1. Hermina Manihuruk 2. Dwi Desi Yayi Tarina	FISIP	International Journal of Multicultural and Multireligious Understanding, Vol 7, No 5 (2020)
62	Resolving business disputes through small claims court to support the ease of doing business in Indo	1. Suherman 2. Heru Sugiyono	FH	International Journal of Psychosocial Rehabilitation
63	Are pharmaceutical firms of Indonesia serious about social sustainability? Role of business innovati	1. Haryanto I.	FH	Systematic Reviews in Pharmacy
64	Trading in influence in eradication of corruption in Indonesia	1. Waluyo B.	FH	Test Engineering and Management
65	Reconstruction of remission and parole policies in preventing corruption with a state defense approa	1. Wahyudi S.T.	FH	Test Engineering and Management
66	The establishment of the state policy as a form of strengthening anti-corruption institution	1. Fahrozi M.H.	FH	Test Engineering and Management
67	Television Broadcasts with Bullying Content in a Juridical Perspective	1. Dwi Desi Yayi Tarina 2. Hermina Simanihuruk	FH	International Journal of Multicultural and Multireligious Understanding (IJMMU)
68	Legal Protection for Child Victims of Human Trafficking	1. Kayus Kayowuan Lewoleba 2. Beniharmoni Harefa	FH	International Journal of Multicultural and Multireligious Understanding (IJMMU)
69	Dominant Position in Domestic Flight Low Cost Carrier in Indonesia	1. Sylvana Murni Deborah Hutabarat 2. Khoirur Rizal Lutfi	FH	International Journal of Multicultural and Multireligious Understanding

				(IJMMU)
70	Implementation of Good Environmental Governance in the Management of Forest Resources in Banten Province, Indonesia in terms of Environmental Law	1. Imam Haryanto 2. Dwi Desi Yayi Tarina	FH	International Journal of Multicultural and Multireligious Understanding, Vol 7, No 7 (2020)
71	Legal Arrangements of Law Enforcement in the Defense of the State to Strengthen the Defense of the Unitary Republic of Indonesia	1. Yuliana Yuli Wahyuningsih 2. Satino 3. Sulastri	FH	International Journal of Multicultural and Multireligious Understanding
72	Political Health Law in Indonesia in Baros District, Serang District	1. Sulastri, 2. Yuliana Yuli W 3. Dwi Aryanti R, 4. Satino	FH	International Journal of Multicultural and Multireligious Understanding
73	Realizing Indonesia Prosecutors Commission Professional and Trustworthy	1. Heru Suyanto 2. Andriyanto Adhi Nugroho	FH	International Journal of Multicultural and Multireligious Understanding
74	Supervision of Investment Companies in the Prevention of Illegal Investment Practices	1. Dwi Desi Yayi Tarina 2. Sylvana Murni Deborah Hutabarat	FH	International Journal of Multicultural and Multireligious Understanding

Perjanjian Kinerja Tahun 2020
Rektor Universitas Pembangunan Nasional Veteran Jakarta
dengan
Direktur Jenderal Pendidikan Tinggi

Dalam rangka mewujudkan kinerja pemerintahan yang efektif, transparan, dan akuntabel serta berorientasi pada hasil, kami yang bertandatangan di bawah ini:

Nama : Dr. Erna Hernawati, Ak., CPMA., CA.
Jabatan : Rektor Universitas Pembangunan Nasional Veteran Jakarta
untuk selanjutnya disebut PIHAK PERTAMA

Nama : Prof. Ir. Nizam, M.Sc., DIC., Ph.D.
Jabatan : Direktur Jenderal Pendidikan Tinggi
selaku atasan pihak pertama, selanjutnya disebut PIHAK KEDUA

PIHAK PERTAMA berjanji akan mewujudkan target kinerja yang seharusnya sesuai lampiran perjanjian kinerja ini, dalam rangka mencapai target kinerja jangka menengah seperti yang telah ditetapkan dalam dokumen perencanaan. Keberhasilan dan kegagalan pencapaian target kinerja tersebut menjadi tanggung jawab kami.

PIHAK KEDUA akan melakukan supervisi yang diperlukan serta akan melakukan evaluasi terhadap capaian kinerja dari perjanjian kinerja ini dan mengambil tindakan yang diperlukan dalam rangka pemberian penghargaan dan sanksi.

Jakarta, Desember 2020

Direktur Jenderal Pendidikan Tinggi	Rektor Universitas Pembangunan Nasional Veteran Jakarta
Prof. Ir. Nizam, M.Sc., DIC., Ph.D.	Dr. Erna Hernawati, Ak., CPMA., CA.

2012180218319

Halaman 1 dari 3

TARGET KINERJA

No	Sasaran Kegiatan		Indikator Kinerja Kegiatan	Satuan	Target
1	Meningkatnya tata kelola satuan kerja di lingkungan Ditjen Pendidikan Tinggi	1.1	Rata-rata predikat SAKIP Satker minimal BB	predikat	BB
		1.2	Rata-rata nilai Kinerja Anggaran atas Pelaksanaan RKA-K/L Satker minimal 80	nilai	80,00
2	Meningkatnya kualitas lulusan pendidikan tinggi	2.1	Persentase lulusan S1 dan D4/D3/D2 yang berhasil mendapat pekerjaan; melanjutkan studi; atau menjadi wiraswasta.	%	55,00
		2.2	Persentase lulusan S1 dan D4/D3/D2 yang menghabiskan paling sedikit 20 (dua puluh) sks di luar kampus; atau meraih prestasi paling rendah tingkat nasional.	%	20,00
3	Meningkatnya kualitas kurikulum dan pembelajaran	3.1	Persentase program studi S1 dan D4/D3/D2 yang melaksanakan kerja sama dengan mitra.	%	35,00
		3.2	Persentase mata kuliah S1 dan D4/D3/D2 yang menggunakan metode pembelajaran pemecahan kasus (case method) atau pembelajaran kelompok berbasis projek (team-based project) sebagai sebagian bobot evaluasi.	%	25,00
		3.3	Persentase program studi S1 dan D4/D3/D2 yang memiliki akreditasi atau sertifikat internasional yang diakui pemerintah.	%	2,50
4	Meningkatnya kualitas dosen pendidikan tinggi	4.1	Persentase dosen yang berkegiatan tridarma di kampus lain, di QS100 berdasarkan bidang ilmu (QS100 by subject), bekerja sebagai praktisi di dunia industri, atau membina mahasiswa yang berhasil meraih prestasi paling rendah tingkat nasional dalam 5 (lima)	%	15,00
		4.2	Persentase dosen tetap berkualifikasi akademik S3; memiliki sertifikat kompetensi/profesi yang diakui oleh industri dan dunia kerja; atau berasal dari kalangan praktisi profesional, dunia industri, atau dunia kerja.	%	30,00
		4.3	Jumlah keluaran penelitian dan pengabdian kepada masyarakat yang berhasil mendapat rekognisi internasional atau diterapkan oleh masyarakat per jumlah dosen.	hasil penelitian per jumlah dosen	0,10

KEGIATAN DAN ANGGARAN

No	Kode	Nama Kegiatan	Alokasi
1	4257	Dukungan Manajemen dan Pelaksanaan Tugas Teknis Lainnya Ditjen Pendidikan Tinggi	217.145.931.000
		TOTAL	217.145.931.000

2012180218319

Halaman 2 dari 3

Jakarta, Desember 2020

Direktur Jenderal Pendidikan Tinggi

(Prof. Ir. Nizam, M.Sc., DIC., Ph.D.)

Rektor Universitas Pembangunan Nasional Veteran Jakarta

(Dr. Erna Hernawati, Ak., CPMA., CA.)

2012180218319

Halaman 3 dari 3

Exemption Accreditation

Think Ahead ACCA

This is to certify that

Universitas Pembangunan Nasional Veteran Jakarta

Sarjana (S1) Akuntansi / Bachelor in Accounting

is an

ACCA Accredited Programme

Judith Bennett
Director – Professional Qualifications

Association of Chartered Certified Accountants

This certificate remains the property of ACCA and must not in any circumstances be copied, altered or otherwise defaced.

ACCA retains the right to demand the return of this certificate at any time and without giving reason.

Foto Kegiatan Wisuda ke 63 dan 64 UPN Veteran Jakarta

WISUDA KE-64
UPN VETERAN JAKARTA - KA

Foto Kegiatan Prestasi Mahasiswa

KELUARGA BESAR UPN VETERAN JAKARTA
mengucapkan
SELAMAT ATAS PRESTASI YANG DIRAIH OLEH MAHASISWA DAN MAHASISWI
UPN VETERAN JAKARTA PERIODE MARET 2020
FAKULTAS EKONOMI DAN BISNIS
Juara 1 Accounting (Technology Application) Lomba Gunadarma All About Accounting Competition 2020 Tingkat Nasional
• Salsadella Rifanisya (1710102043)
• Annisa Dewi Kumiawan (1710102059)
FAKULTAS EKONOMI DAN BISNIS
Juara 1 pada kompetisi Essay Nasional Mukernas Immperti Universitas Mataram, Lombok
• Muhamad Abdul Gonie Al-Kahfi (1710112174)
• Salma Afrilia (1710112178)
• Regina (1710112192)
FAKULTAS ILMU KESEHATAN
Juara 1 Turnamen Futsal 13th Culture Art of Diesnatalis yang diadakan oleh STIKes Pertamedika
• Muhammad Salman (1810713077)
• Rantaj arif sotiyo bima anggara (1710714040)
• Tarisanto Patsi (1910713078)
• Abdullah Hamdan Wafi (1910713033)
• bonaldi sinurat (1710713135)
• Mujhipha Sulthon Batavia (1910713134)
• Bagas (1710713121)
• Houdanda Hajiki (1710713077)
• Gusdiartomo (1910702006)
• musa'al Khoiki (1910702038)
FAKULTAS TEKNIK
Juara 1 Poster Competition NESCO 2020 pada Event National Electrical and Power System Competition di UGM Yogyakarta
• Aji Farhan Utomo (1710311015)
• Amirudin (1810311014
• Satrio Dwi Anggoro 1910311016)
FAKULTAS TEKNIK
Penghargaan Sebesar US$ 1,250 Dalam Shell Eco Marathon Asia
• Hafid Rifma Perdana (1510311017)
• Vira Difatul Faizah (1610311015)
• Muchammad Ballwig M (1510311013)
• Falah Kharisma (1510311002)
• Farass Agung (1510311011)
• Rafi Miftah (1510311013)
• Danara Handaja (1510311016)
• Fajar Ri Ardiansa (1510311008)
• Muhammad Yusuf (1510311012)
• Sigit Pradana ST, MT (2110250869)
• M. Refiudin L. ST, MT (215121136)
FAKULTAS KEDOKTERAN
Juara 2 Lomba Poster Ilmiah Atma Cordis Ilmiah "ASCULAPIUS 2020"
• Arty Griyaning Rahayu (1710211030)
• Ratna Dwi Kriismondani (171021104)
FAKULTAS ILMU KOMPUTER
Juara 1 Tanding Kelas B Dewasa Putra Tingkat Internasional
• Tharighat Rama Putra (1910511082)
www.upnvj.ac.id
upnveteranjakarta
upnveteranjakarta
@upnjakarta
Upn Veteran Jakarta

KELUARGA BESAR UPN VETERAN JAKARTA
mengucapkan
SELAMAT ATAS PRESTASI YANG DIRAIH OLEH MAHASISWA DAN MAHASISWI
UPN VETERAN JAKARTA PERIODE APRIL 2020
Juara II
Eli Rosidah
(Universitas Pembangunan Nasional Veteran Jakarta)
FAKULTAS ILMU KESEHATAN
Juara II Lomba Essay Nasional yang diselenggarakan oleh Unit Kegiatan Mahasiswa Pengembangan Tilawatil Quran (UKM-PTQ) Universitas Malikussaleh
• Eli Rosidah (1610714018)
FAKULTAS ILMU KESEHATAN
Juara II SPC (Scientific Papper Competition tingkat Nasional Nutrition Education Competition VENUE 2020
• Eli Rosidah (1610714018)
• Herdara Hannanti
• Niken Meldy Puryanti
FAKULTAS ILMU KESEHATAN
Juara II NCPC (Nutrition Process Competition tingkat Nasional Nutrition Education Competition VENUE 2020
• Muhammad Rizki Purnama
• Nadiya Rahmah Qurnaini
• Lativa Nur Aini
www.upnvj.ac.id
upnveteranjakarta
upnveteranjakarta
@upnjakarta
Upn Veteran Jakarta

KELUARGA BESAR UPN VETERAN JAKARTA
mengucapkan
SELAMAT ATAS PRESTASI YANG DIRAIH OLEH MAHASISWA DAN MAHASISWI
UPN VETERAN JAKARTA PERIODE JUNI 2020
FAKULTAS KEDOKTERAN
Lomba PCC AMSC 2020 (Pre-Conference Competition Asian Medical Students Conference)
kategori scientific poster dengan tema Trauma care :
Same Problems with Different Solutions. Tingkat Nasional
• Annisa Nur Insani (1810211124)
• Goldy Natanael (1810211132)
• Bunga Vidya Prajnanta (1810211105)
• Nitya Fithra Salsabila Alhaque (1810211121)
www.upnvj.ac.id
upnveteranjakarta
upnveteranjakarta
@upnjakarta
Upn Veteran Jakarta

KELUARGA BESAR UPN VETERAN JAKARTA
mengucapkan
SELAMAT ATAS PRESTASI YANG DIRAIH OLEH MAHASISWA DAN MAHASISWI
UPN VETERAN JAKARTA PERIODE AGUSTUS 2020
FAKULTAS HUKUM
Juara III Lomba Karya Tulis Ilmiah Tingkat Nasional
di acara Islamic Law Fair yg di adakan oleh FH UNDIP Semarang
• Muhammad Raidendy Prihasto (1810611117)
• Nathaniela Putri Arumdhani (1810611298)
• Fadhila Rizqi (1710611096)
FAKULTAS ILMU KOMUNIKASI DAN POLITIK
Juara II Lomba Menulis Esai Opini Lensa Paradigma 2020
Politeknik Negeri Batam
• Bilal Sukarno (1910413020)
www.upnvj.ac.id
upnveteranjakarta
upnveteranjakarta
@upnjakarta
Upn Veteran Jakarta

KELUARGA BESAR UPN VETERAN JAKARTA
mengucapkan
SELAMAT ATAS PRESTASI YANG DIRAIH OLEH MAHASISWA DAN MAHASISWI
UPN VETERAN JAKARTA PERIODE OKTOBER 2020
FAKULTAS EKONOMI DAN BISNIS
Juara 1 Lomba Esai
Festival Economics Competition (FESCO) 2020
Universitas Bangka Belitung
• Muhamad Abdul Gonie Al-Kahfi (1710112174)
FAKULTAS ILMU KESEHATAN
Juara 1 National Seminar Soedirman
Nursing Competition (NS2NC)
Video Edukasi National Seminar & Soedirman
dengan Tema video "Optimalisasi Pembelajaran Jarak Jauh
untuk Meningkatkan Pembelajaran
• Kiana Alif Fatwa Supendi (1810711025)
FAKULTAS ILMU SOSIAL DAN POLITIK
Juara III Pemilihan Duta Bahasa Tingkat Nasional 2020
• Sulistia Wargi (1810412100)
FAKULTAS ILMU SOSIAL DAN POLITIK
Juara III Lomba Poster Publik Tingkat Nasional
Dekan Cup Fakultas Kedokteran Universitas Islam Sultan Agung
• Bilal Sukarno (1910413020)
• Shafa Kinar Qamara (1910413026)
FAKULTAS ILMU SOSIAL DAN POLITIK
Juara II Lomba Tax Video Competition 2020
Ikantan Akuntansi Indonesia IAI
• Alif Rafi Fadillah (1910411263)
• Mila Nur Husnul Hotimah (1810411079)
www.upnvj.ac.id
upnveteranjakarta
upnveteranjakarta
@upnjakarta
Upn Veteran Jakarta

KELUARGA BESAR UPN VETERAN JAKARTA
mengucapkan
SELAMAT ATAS PRESTASI YANG DIRAIH OLEH MAHASISWA DAN MAHASISWI
UPN VETERAN JAKARTA PERIODE NOVEMBER 2020
FAKULTAS ILMU KOMUNIKASI DAN POLITIK
Juara 1 Lomba Desain PPT Office Day 2020
dengan Tema "Mengembangkan Tenaga Administrasi
yang Terampil, Kompeten, dan Profesional
Guna Menghadapi Society 5.0 di Era New Normal"
• Mochamad Kujang Fredy Ananda (1910413050)
FAKULTAS ILMU KOMUNIKASI DAN POLITIK
Juara III Kegiatan Lomba Pekan Raya Jurusan VII
,Universitas Lampung
• Bilal Sukarno (1910413020)
FAKULTAS KEDOKTERAN
Juara 1 pada Lomba Penelitian Multi Center Temilnas 2020
dengan Universitas Kristen Maranatha sebagai pemegang tender
• Elmiraz Takbirani (1810211037)
• Fatimah Azzahra (1810211101)
• Chitra Tsania Purna (1810211085)
• Gracella Faustine (1810211117)
FAKULTAS KEDOKTERAN
Juara III pada lomba Penelitian Multi Center TEMILNAS 2020
Universitas Kristen Maranatha
• Nabilah Nurul Fitri (1810211077)
• Elvina Damayanti (1810211096)
• Rachma Hermawan(1810211059)
• Renasya Nur Sarifah (1810211034)
• Shofiyah Hasya(1810211048)
FAKULTAS KEDOKTERAN
Juara III pada lomba Penelitian Multi Center TEMILNAS 2020
Universitas Kristen Maranatha
• Nabilah Nurul Fitri (1810211077)
www.upnvj.ac.id
upnveteranjakarta
upnveteranjakarta
@upnjakarta
Upn Veteran Jakarta

Foto Kegiatan Kerja Sama

Foto Kegiatan Penelitian dan Pengabdian Masyarakat