KAMPUS BELA NEGARA

Kampus Merdeka
INDONESIA JAYA

2020 LAPORAN TAHUNAN ANNUAL REPORT

TRANSFORMASI MENUJU 2025

www.upnvj.ac.id

Tujuan Laporan

Laporan Tahunan 2020 ini ditujukan untuk pemerintah, terutama Kementerian Pendidikan dan Kebudayaan (Kemendikbud), dosen, mahasiswa, akademisi, komunitas lokal maupun internasional dibidang pendidikan. Laporan tahunan ini merangkum informasi yang telah dilakukan Universitas Pembangunan Nasional Veteran Jakarta, terutama terkait dengan proses untuk memenuhi standar mutu yang telah ditetapkan oleh BAN-PT, sehingga meyakinkan masyarakat bahwa penyelenggaraan pendidikan telah memenuhi standar.

Top Highlight

AKREDITASI INSTITUSI
B

LULUSAN BEKERJA SESUAI BIDANGNYA
82%

RATA-RATA IPK LULUSAN
3,52

JUMLAH PROGRAM STUDI
28 PRODI

PROGRAM STUDI TER-AKREDITASI A
5 PRODI

PROGRAM STUDI TER-AKREDITASI B
21 PRODI

PERINGKAT PERGURUAN TINGGI
93

JUMLAH MAHASISWA AKTIF
11.693

COVER 01
TUJUAN LAPORAN 02
TOP HIGHLIGHT 04
VISI, MISI, TUJUAN 06
TATA NILAI: PIKIR 07

PROFIL

UPN VETERAN JAKARTA DALAM ANGKA 10
KATA SAMBUTAN REKTOR UPNVJ 12
TRANSISI MENUJU TRANSFORMASI 14
PENCAPAIAN 2020 16
TENTANG KAMI 18
AKADEMIK 20
DATA MAHASISWA, AKREDITASI 21
PERKEMBANGAN ANIMO & JUMLAH MAHASISWA 22
FAKULTAS EKONOMI DAN BISNIS 24
FAKULTAS TEKNIK 30
FAKULTAS ILMU KOMPUTER 36
FAKULTAS KEDOKTERAN 40
FAKULTAS ILMU SOSIAL & ILMU POLITIK 46
FAKULTAS HUKUM 52
FAKULTAS ILMU KESEHATAN 58
KINERJA PENELITIAN & ABDIMAS UPNVJ 64
JUMLAH HIBAH PENELITIAN & ABDIMAS 65
PRESTASI 68
PENGHARGAAN & PENCAPAIAN 72
SATUAN PENGAWAS INTERNAL 74
MILESTONE 76
STRUKTUR ORGANISASI 78
STRATEGI PENCAPAIAN VISI 81
PROSES BISNIS UNIVERSITAS 82
RENSTRA 84
DATA STATISTIK 86
- Mahasiswa dan Lulusan
- Sebaran Mahasiswa
- Penelitian
- Pelayanan/Pengabdian Masyarakat
- Beasiswa

PROGRAM

PROGRAM PENGEMBANGAN SDM 98
KURIKULUM, PEMBELAJARAN DAN SUASANA AKADEMIK 106
SARANA, PRASARANA DAN SISTEM INFORMASI 114

LAPORAN KEUANGAN

LAPORAN REALISASI ANGGARAN 122
NERACA 123

Visi, Misi, Tujuan

Sejak perubahan status sebagai Perguruan Tinggi Negeri (PTN) Universitas Pembangunan Nasional Veteran Jakarta berada di bawah naungan Kementerian Riset, Teknologi dan Pendidikan Tinggi, yang berdampak pada perubahan Visi, Misi, Tujuan dan Sasaran (VMTS), yang disesuaikan dengan visi-misi Kemenristekdikti.

Visi dan Misi Universitas Pembangunan Nasional Veteran Jakarta telah dirumuskan dan disahkan dalam Peraturan Rektor Nomor : 013/UN.61/Tahun 2016 tentang Visi dan Misi UPN Veteran Jakarta.

Visi:

"Menjadi Universitas Unggul Berkualitas Internasional Yang Inovatif, Berdaya Saing dan Berintegritas Bela Negara Untuk Pembangunan Masyarakat Indonesia"

Misi:

1. Menyelenggarakan pendidikan bermutu untuk menghasilkan lulusan berdaya saing internasional yang beridentitas bela negara;
2. Menyelenggarakan penelitian dan pengabdian masyarakat yang inovatif untuk pembangunan masyarakat Indonesia;
3. Mengembangkan iklim akademik yang berlandaskan pada nilai nilai tradisional universitas;
4. Melaksanakan tata kelola universitas yang baik dengan menerapkan manajemen risiko;
5. Mengembangkan jejaring dan kemitraan dalam dan luar negeri

Tujuan:

1. Meningkatkan kualitas SDM yang terdiri dari dosen dan tenaga kependidikan
2. Membentuk pimpinan dan kepemimpinan yang visioner
3. Menghasilkan mahasiswa dan lulusan yang inovatif dan berdaya saing di tingkat nasional, regional dan internasional.
4. Menetapkan *Strategic Action Plan* jangka menengah dan panjang yang dirumuskan melalui sistem manajemen yang transparan dan akuntabel.
5. Meningkatkan sarana dan prasarana serta anggaran melalui APBN, hibah, kerja sama dan sumber lain yang bisa dipertanggung jawabkan.
6. Mewujudkan budaya organisasi melalui penyusunan peraturan dan standardisasi, sosialisasi standar, penerapan standar, dan evaluasi serta pengendalian.
7. Mewujudkan budaya mutu dengan menerapkan sistem audit dan manajemen resiko yang kredibel melalui audit akademik dan audit nonakademik.
8. Melaksanakan tridharma perguruan tinggi berdasarkan standar nasional pendidikan tinggi dengan memanfaatkan teknologi informasi dan komunikasi.

Tata Nilai:

PIKIR

PTN Badan Hukum memiliki otonomi luas dalam hal akademik

Seluruh sivitas akademika mampu menghasilkan karya baru berupa pemikiran maupun produk yang dapat bermanfaat

Universitas Unggul Berkualitas Internasional

Inovatif

Berdaya Saing

Beridentitas Bela Negara

Kemampuan melaksanakan tridharma PT yang bermutu sehingga menghasilkan sumber daya manusia unggul yang mampu bersaing

Seluruh sivitas akademika UPN Veteran Jakarta mampu menjadi teladan dalam sikap dan perilaku yang dijiwai oleh kecintaannya kepada Negara Kesatuan Republik Indonesia (NKRI)

YouTube https://youtu.be/xMYDqtiAov4

UPN VETERAN JAKARTA menerapkan PIKIR sebagai nilai-nilai dasar dan landasan budaya kerja di lingkungan kampus.

PROFESIONAL

INTEGRITAS

KEJUANGAN

INOVATIF

RESPONSIF

PIKIR adalah sebuah akronim, yang terdiri dari nilai-nilai PROFESIONAL, INTEGRITAS, KEJUANGAN, INOVATIF dan RESPONSIF.

Penerapan PIKIR sebagai tata nilai budaya kerja di UPN VETERAN JAKARTA dimaksudkan untuk meningkatkan norma dan integritas kampus dengan sasaran menaikkan pola kerja dan performa sebagai Perguruan Tinggi Negeri.

Profil

https://youtu.be/4Qy8XwJXAPc

UPN Veteran Jakarta Dalam Angka

Dosen UPNVJ Berdasarkan Kualifikasi Akademik

MAGISTER	DOKTOR	GURU BESAR
404	61	3

RASIO DOSEN & MAHASISWA	JUMLAH DOSEN	JUMLAH TENAGA KEPENDIDIKAN
1:25	468	379

Jumlah Mahasiswa Baru (MABA)

Berdasarkan Jenjang Studi

D3	S1	S2	PROFESI
341	2.742	101	269

Jumlah MABA

Berdasarkan Jenis Kelamin

2.138

1.223

Sarana

PONDOK LABU, JAKARTA SELATAN	LIMO, CINERE DEPOK	LAHAN DI CARIU, KAB. BOGOR
KAMPUS I	KAMPUS II	KAMPUS III

Hak Kekayaan Intelektual

Hak Kekayaan Intelektual yang diraih oleh UPN Veteran Jakarta dihasilkan sebanyak 70 Hak Cipta dan 2 Hak Paten, yang terdiri atas Buku, Artikel, Video dan Aplikasi.

BUKU	ARTIKEL	VIDEO	APLIKASI
7	57	6	2

Sertifikat Lisensi

Badan Nasional Sertifikasi Profesi (BNSP) memberikan sertifikat lisensi kepada Lembaga Sertifikat Lisensi UPNVJ karena secara konsisten memenuhi kompetensi sesuai Pedoman BNSP 201, Pedoman BNSP 202, Pedoman BNSP 210.

Prestasi Mahasiswa

Prestasi yang diraih mahasiswa melalui 38 kegiatan yang diwakili oleh Fakultas, UKM dan Himpunan mahasiswa.

KEGIATAN	KEGIATAN TINGKAT NASIONAL	KEGIATAN TINGKAT INTERNASIONAL
48	38	10

- East Asian Medical Students' Conference (EAMSC 2020) : India dengan tema "Emergency Medicine: When Seconds Count"
- Asia Pacific Youth Exchange (APYE) di Manila, Filipina

Penelitian (oleh Dosen UPNVJ)

KEGIATAN	MELIBATKAN
233	305 Dosen

TOTAL PEMBIAYAAN

Rp3.026.840.000

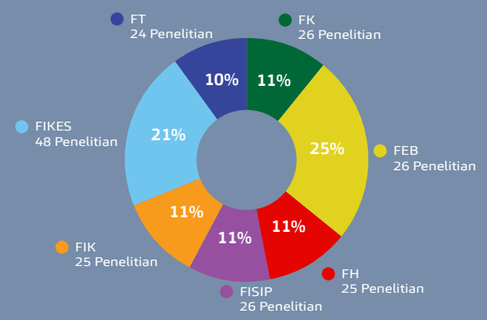

Pengabdian Masyarakat (oleh Dosen UPNVJ)

KEGIATAN	MELIBATKAN	TOTAL PEMBIAYAAN
172	148 Dosen	Rp1.345.200.000

- Lembaga Penelitian dan Pengabdian kepada Masyarakat juga terus berupaya untuk membangun kerjasama penelitian dengan pemerintah daerah Provinsi Banten yaitu 4 Kabupaten (Lebak, Serang, Pandeglang dan Tangerang) dan Jawa Barat yaitu Kota (Depok).

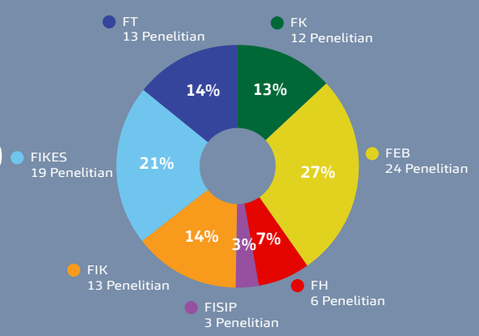

Kata Sambutan Rektor UPN

Dr. Erna Hernawati, Ak, CPMA, CA

Rektor UPN Veteran Jakarta

"Lahir dengan semangat mengisi kemerdekaan, Universitas Pembangunan Nasional Veteran Jakarta sejak awal berkomitmen memajukan bangsa melalui pendidikan."

Perjalanan panjang UPN Veteran Jakarta memberikan pembelajaran bagi seluruh sivitas akademika dalam merumuskan, mengemban, serta mewujudkan visi misi, tujuan dan sasaran melalui rumusan serta implementasi program kerja.

Di UPN Veteran Jakarta merupakan kampus perjuangan yang berdiri tahun 1963 dan telah mencapai status universitas negeri pada tahun 2014. Hingga kini transformasi terus bergulir untuk menjadikan UPN Veteran Jakarta sebagai Universitas unggul.

Sejak UPN Veteran Jakarta berstatus universitas negeri terjadi peningkatan kepercayaan di kalangan calon mahasiswa sehingga setiap tahunnya animo dari calon mahasiswa pun meningkat. Namun begitu, perbaikan terus kami lakukan.

Secara bertahap Kualitas dosen dan tenaga kependidikan pun ditingkatkan. Saat ini UPN Veteran Jakarta memiliki sebanyak 468 dosen dan 379 tenaga kependidikan.

Jumlah dosen berpendidikan S3 sebanyak 61 orang, magister 404 orang, dan dosen dengan jabatan Guru Besar sebanyak 3 orang.

Selain itu, UPN Veteran Jakarta saat ini memiliki 7 fakultas dengan 28 Program Studi yang diantaranya sebanyak 5 Program Studi berakreditasi A.

Di tahun 2020, UPN Veteran Jakarta berhasil mencatatkan Hak Kekayaan Intelektual sebanyak 72 materi, yang dihasilkan dari 35 dosen. Selain itu, UPN Veteran Jakarta juga berhasil meraih prestasi di 40 kegiatan yang diwakili oleh Fakultas, UKM dan Himpunan Mahasiswa dengan tingkat Nasional dan Internasional. Masih banyak lagi pencapaian yang dapat dilihat dalam buku Laporan Tahunan 2020 ini.

Untuk mencapai visi UPN Veteran Jakarta, yaitu "Menjadi Universitas Unggul Berkualitas Internasional Yang Inovatif, Berdaya Saing dan Berintegritas Bela Negara Untuk Pembangunan Masyarakat Indonesia", kami membuat Rencana Strategis Universitas Pembangunan Nasional Veteran Jakarta 2020 - 2024, yang merupakan rencana strategis kedua UPN Veteran Jakarta sebagai Perguruan Tinggi Negeri.

Rencana strategis UPN Veteran Jakarta menjadi dasar dalam penyusunan rencana operasional, rencana kerja anggaran tahunan universitas, fakultas, jurusan, dan unit kerja di lingkungan UPN Veteran Jakarta dan kegiatan lainnya.

Buku Laporan Tahunan UPN Veteran Jakarta Tahun 2020 ini mencantumkan pencapaian yang telah dilakukan selama tahun 2020. Untuk memberikan gambaran utuh tentang perkembangan UPN Veteran Jakarta, kami menampilkan juga kemajuan yang dicapai dari tahun-tahun sebelumnya.

Harapan kami, buku Laporan Tahunan UPN Veteran Jakarta Tahun 2020 dapat dijadikan sumber informasi yang bisa digunakan oleh pemangku kepentingan dan sebagai bentuk pertanggungjawaban serta keterbukaan UPN Veteran Jakarta.

TRANSISI MENUJU TRANSFORMASI

UPN Veteran Jakarta merupakan kampus bela negara yang ditetapkan sebagai Perguruan Tinggi Negeri Baru (PTNB) pada 6 Oktober 2014. Sebagai Perguruan Tinggi, UPN Veteran Jakarta dituntut untuk dapat merancang dan melaksanakan proses pembelajaran yang inovatif agar mahasiswa dapat meraih capaian pembelajaran. Oleh karena itu, di tahun 2020 diterapkan program Merdeka Belajar - Kampus Merdeka untuk menghasilkan lulusan yang sesuai perkembangan zaman, kemajuan IPTEK, tuntutan dunia usaha dan dunia industri, maupun dinamika masyarakat. Dipimpin oleh Dr. Erna Hernawati. Ak, CPMA, CA, UPN Veteran Jakarta siap bertransformasi untuk menjadi PTN yang lebih unggul dan berdayasaing.

Dr. Erna Hernawati, Ak, CPMA, CA.

"UPN Veteran Jakarta sebagai PTN merupakan akhir dari proses panjang tentang kejelasan status dan selanjutnya yang terpenting saat ini adalah bagaimana UPN Veteran Jakarta mampu untuk sejajar dengan PTN lainnya dan tentu saja yang terutama adalah bagaimana UPN Veteran Jakarta dapat memberikan kontribusi dan pencapaian program pemerintah, yaitu meningkatkan Angka Partisipasi Kasar (APK) dan menghasilkan generasi unggul umtuk menyongsong Indonesia Emas."

PENCAPAIAN 2020

Dr. Erna Hernawati, Ak, CPMA, CA.

Sasaran Strategis

MENINGKATNYA TATA KELOLA SATUAN KERJA DI LINGKUNGAN DITJEN PENDIDIKAN

Indikator Kinerja	Target	Realisasi	% Capaian
Rata-rata predikat SAKIP Satker minimal BB	BB	B	66,88%
Rata-rata nilai kinerja Anggaran atas Pelaksanaan RKA-K/L Satker minimal 80	80	89,06	111,33%

Sasaran Strategis

MENINGKATNYA KUALITAS LULUSAN PENDIDIKAN

Indikator Kinerja	Target	Realisasi	% Capaian
Persentase lulusan S1 dan D4/D3/D2 yang berhasil mendapat pekerjaan, melanjutkan studi, atau menjadi wiraswasta dengan pendapatan cukup	55%	55,11%	100,20%
Persentase lulusan S1 dan D4/D3/D2 yang menghabiskan paling sedikit 20 (dua puluh) sks di luar kampus, atau meraih prestasi paling rendah tingkat nasional	20%	76,58%	382,90%

Sasaran Strategis

MENINGKATNYA KUALITAS KURIKULUM DAN PEMBELAJARAN

Indikator Kinerja	Target	Realisasi	% Capaian
Persentase program studi S1 dan D4/D3/D2 yang melaksanakan kerja sama	35%	104,17%	297,63%
program studi S1 dan D4/D3/D2 yang memiliki akreditasi atau sertifikat internasional yang diakui pemerintah	2,5%	4,17%	166,8%

PENCAPAIAN 2020

Dr. Erna Hernawati, Ak, CPMA, CA.

Indikator Kinerja	Target	Realisasi	% Capaian
Persentase mata kuliah S1 dan D4/D3/D2 yang menggunaan metode pembelajaran pemecahan kasus (case method) atau pembelajaran kelompok berbasis projek *(team-based project)*	25%	58,14%	232,56%

Sasaran Strategis

MENINGKATNYA KUALITAS DOSEN PENDIDIKAN TINGGI

Indikator Kinerja	Target	Realisasi	% Capaian
Jumlah keluaran penelitian dan pengabdian kepada masyarakat yang berhasil mendapat rekognisi internasional atau diterapkan oleh masyarakat per jumlah dosen	0,10%	15,85%	158,50%
Persentase dosen yang berkegiatan tridarma di kampus lain, di QS100 berdasarkan bidang ilmu bekerja sebagai praktisi di dunia industry, atau membina mahasiswa yang berhasil meraih prestasi paling rendah tingkat nasional dalam 5 (lima) tahun terakhir	15%	70,24%	468,27%
Persentase dosen tetap berkualifikasi akademik S3, memiliki sertifikat kompetensi/ profesi yang diakui oleh industri dan dunia kerja, atau berasal dari kalangan praktisi professional, dunia industry, atau dunia kerja	30%	99,36 %	331,20%

Tentang Kami

SEJARAH

Setelah Indonesia merdeka, para pejuang Kemerdekaan RI beralih peran dari revolusi fisik ke pembangunan untuk mengisi kemerdekaan.

Perjalanan ini menjadi tonggak pembangkit semangat UPN Veteran Jakarta dalam menggapai masa depan dengan penuh optimis. Institusi yang berkualitas adalah institusi yang tak pernah lupa akan sejarah perjalanan hidupnya.

23 mahasiswa UPN saat mengikuti upacara wisuda pertama 2 Januari 1970

27 FEBRUARI 1993

UPN Veteran Cabang Jakarta menjadi universitas yang mandiri penuh, terlepas dari induknya, Universitas Pembangunan Nasional Veteran Yogyakarta.

30 NOVEMBER 1977

PTPN Veteran Cabang Jakarta berubah nama menjadi Universitas Pembangunan Nasional (UPN) Veteran Cabang Jakarta.

29 NOVEMBER 1994

Terjadi perubahan status dari Perguruan Tinggi Kedinasan menjadi Perguruan Tinggi Swasta, dengan menyelenggarakan lima Fakultas, di samping tiga akademinya yang memasuki phasing-out.

21 FEBRUARI 1967

Cikal bakal UPN Veteran Jakarta , ketika tiga akademi yang didirikan sebelumnya pada 7 Januari 1963, digabung menjadi satu dengan nama PTPN Veteran Cabang Jakarta.

2000

Seluruh program- program studi yang berada di bawah fakultas UPN Veteran Jakarta berhasil mendapat akreditasi BAN-PT.

15 DESEMBER 1958

Di Yogyakarta, melalui pemufakatan beberapa pejuang kemerdekaan, mendirikan akademi yang dinamakan Akademi Pembangunan Nasional Veteran. Selanjutnya, akademi tersebut berkembang menjadi Perguruan Tinggi Pembangunan Nasional (PTPN) Veteran.

6 OKTOBER 2014

UPN Veteran Jakarta ditetapkan menjadi Perguruan Tinggi Negeri.

AKADEMIK

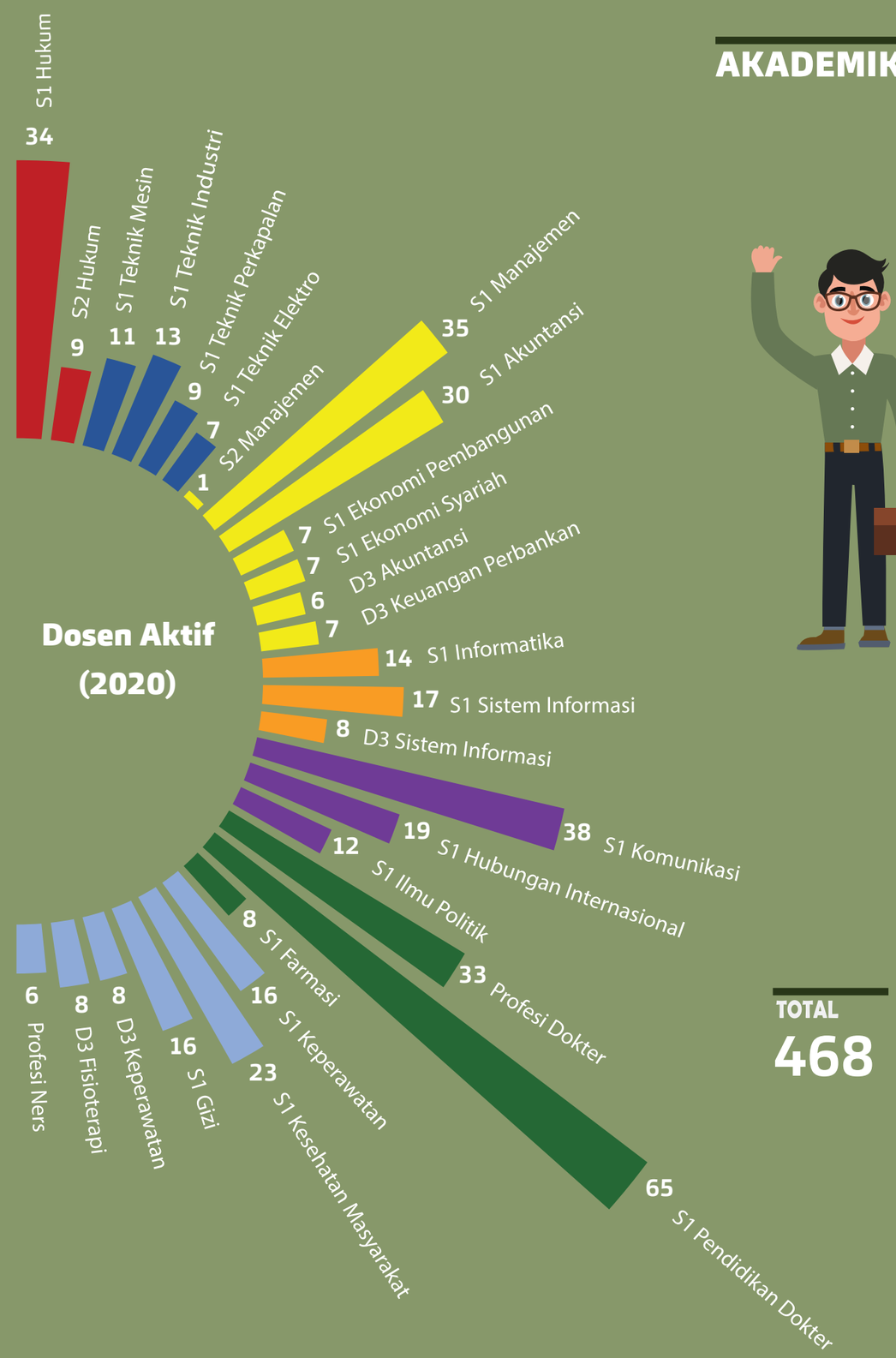

Dosen Aktif (2020)

TOTAL
468

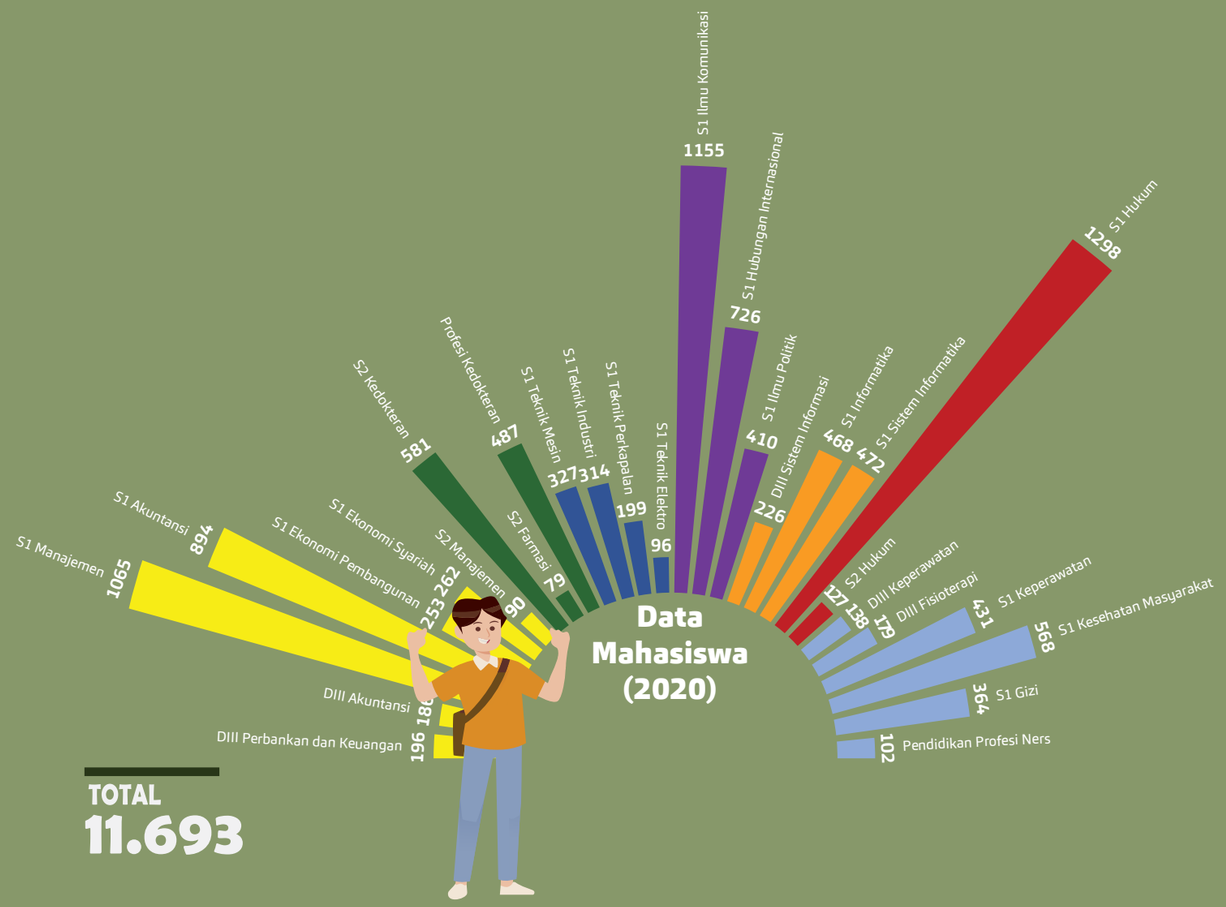

Data Mahasiswa (2020)

TOTAL
11.693

Akreditasi Program Studi (2020)

FAKULTAS KEDOKTERAN

Sarjana Kedokteran	S1	B
Farmasi	S1	Akreditasi Minimum
Program Studi Profesi Dokter (PSPD)	PSPD	B

FAKULTAS EKONOMI DAN BISNIS

Akuntansi	D-III	A
Perbankan dan Keuangan	D-III	A
Akuntansi	S1	A
Ekonomi Pembangunan	S1	B
Ekonomi Syariah	S1	B
Manajemen	S1	A
Manajemen	S2	B

FAKULTAS ILMU SOSIAL DAN ILMU POLITIK

Hubungan Internasional	S1	B
Ilmu Komunikasi	S1	B
Ilmu Politik	S1	B

FAKULTAS TEKNIK

Teknik Industri	S1	B
Teknik Mesin	S1	B
Teknik Perkapalan	S1	Baik
Teknik Elektro	S1	Akreditasi Minimum

FAKULTAS HUKUM

Ilmu Hukum	S1	B
Ilmu Hukum	S2	B

FAKULTAS ILMU KOMPUTER

Sistem Informasi	D-III	B
Sistem Informasi	S1	B
Teknik Informatika	S1	B

FAKULTAS ILMU KESEHATAN

Fisioterapi	D-III	B
Keperawatan	D-III	B
Ilmu Gizi	S1	A
Keperawatan	S1	B
Kesehatan Masyarakat	S1	B

PERKEMBANGAN ANIMO MAHASISWA BARU UPNVJ TAHUN 2015-2020

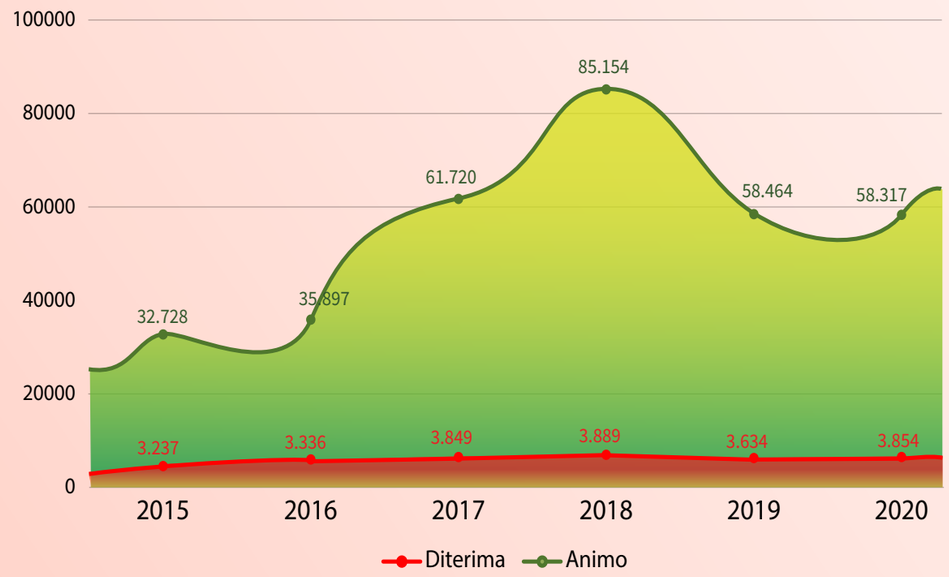

JUMLAH MAHASISWA

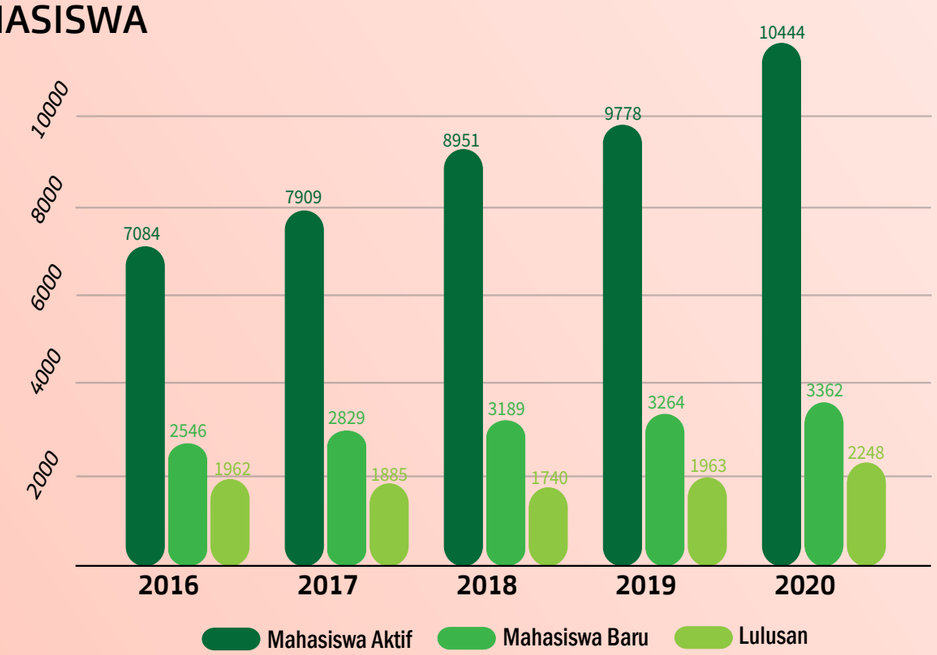

MAHASISWA BERPRESTASI

FAKULTAS

EKONOMI & BISNIS

Fakultas Ekonomi dan Bisnis berdiri pada tahun 1993 berdasarkan Keputusan Menteri Pertahanan dan Keamanan Nomor : Kep/01/II/1993 tanggal 27 Februari 1993.

VISI

Menjadi Fakultas Ekonomi dan Bisnis beridentitas bela negara dan berdaya saing di tingkat nasional pada tahun 2020.

MISI

Menyelenggarakan Tridharma perguruan tinggi berkualitas di bidang Ekonomi dan Bisnis berbasis teknologi informasi berpartisipasi aktif dalam pembangunan nasional dan manajemen pendidikan yang berkualitas Global berdasarkan tata kelola yang baik (Good Govermance) serta tanggap terhadap perubahan lingkungan.

STRUKTUR

Dekan
Dr. Dianwicaksih Arieftiara, SE., Ak., M.Ak., CA., CSRS

FASILITAS

"Fakultas Ekonomi dan Bisnis merupakan fakultas dengan program studi terbanyak di UPNVJ.

7 PROGRAM STUDI (cakupan dari Diploma III ~ Strata II)

- Sertifikasi ZAHIR, USKAD, BNSP, ACCA, Brevet AB
- Lab Komputer Simulasi Bursa Mini (Sibuni)
- Mini Company
- Bank Mini
- Bank Indonesia Corner
- Galeri Investasi-Bursa Efek Indonesia

YouTube https://youtu.be/aiEUt_X-M7Q

Webinar Internasional

Coffee Talks Siri 7/2020 dengan tema "Tracking Economic Turbulance In Covid-19 Era : The Role Of Islamic Social Finance and Social Capital"
1. Muhammad Anwar Fathoni, Lc, MA
   Associate Profesor Mohd Saufi Ismail

UPNV Jakarta, Universitas Teknologi MARA Cawangan Kelantan
13 Mei 2020

International Webinar UNIKL, Malaysia dan UPNVJ, Indonesia dengan tema "Government Policy and Disburse Fund For Handling Covid 19 (Enterpreneurship and Intelectual Perspective From Indonesia and Malaysia)"
1. Fachru Nofrian, Ph.D
2. Prof. Dr. Sulaiman Sajilan AMN
3. Dr. Imam Haryanto, Drs, SH., MH

UPNV Jakarta, Dean UniKL Bussines School, Dosen UPNV Jakarta
19 Mei 2020

Green Entrepreneur "Challange and Opportunities
1. Assoc Prof Dr. Cordelia Mason
2. Andi Manggala Putra
3. TS Hajjah Zawiah Abdul Majid (Moderator)

Direktur of UniKL Foundation, Kaprodi Akuntansi S1, Head Of Teknoputra UniKL Business School
27 Agustus 2020

ebstalks Prodi Ekonomi Pembangunan "Development GAP in Asia During Pandemic Era
1. Prof Anisuzzaman Chowdhury
2. Prof Vikas Rawal
3. Fachru Nofrian, Ph.D
4. Dr. Miguna S.Si., MM., MOS., CPM (Moderator)

Western Sydney University (Sidney), University Jawaharlal Nehru-India, Kajur Ilmu Ekonomi FEB UPNV Jakarta, Kaprodi S2 Manajemen FEB UPNV Jakarta
27 November 2020

Webinar Nasional

Webinar dengan tema "Strategi dan Tantangan Perencanaan Ekonomi Menghadapi Pandemi Corona dan Perlambatan Ekonomi"
1. Hanan Nugroho
2. Fachru Nofrian Ph.D
3. Dr. Drs. Mahendro Sumardjo, MM, QIA

Perencanaan Utama Bappenas, UPNV Jakarta
21 April 2020

Visiting Profesor Ekonometrika 2
1. Prof. Dr. Nury Effendi SE., MA

Guru Besar UNPAD
27 April 2020

Visiting Profesor Metodologi Penelitian Ekonomi
1. Prof. Dr. Nury Effendi SE., MA

Guru Besar UNPAD
29 April 2020

Kampus Talk dengan tema "Kupas Tuntas Program Studi Akuntansi"
1. Andi Manggala Putra, SE, M.Sc

UPNV Jakarta
30 April 2020

Webinar ISEI Cabang Manado-Sulut 2020 dengan tema "Inovasi Kebijakan Daerah Dalam Penanggulangan Covid-19 dan Penguatan Ekonomi"
1. Fachru Nofrian, Ph.D
2. Olly Dodokambey, SE
3. Dr. Vecky A.J Masinambouw, SE, MS
4. Dr. Agus Tony Poputra, SE, MA., AK
5. Dr. Tri Oldy Rotnisulu, SE, MH
6. Dr. Robert Winarungan SE, M.Si
7. Dr. Victor P.K Lengkong, SE, M.Si

UPNV Jakarta, Gubernur Sulawesi Utara, Wakil Ketua ISEI Cab. Manado, Asisten 2 Pemerintah Kabupaten Kep Sitaro, Wakil Ketua ISEI cabang Manado, Sekretaris ISEI Cab. Manado, Wakil Ketua ISEI Cab Manado
5 Mei 2020

Gali Tuntas Tips Mendapatkan Beasiswa Dalam Negeri dan Luar Negeri dan Gali Tuntas Seputar Perkuliahan Pascasarjana
1. Lili Puspitasari, SEI, ME
2. Iswandi, SE

UPNV Jakarta
10 Mei 2020

Webinar Nasional

Webinar Seri 1 dengan tema "Peran LPS dalam menjaga stabilitas perbankan dimasa pandemi COVID-19"
1. Seto Wardono SE, M.S.E

LPS- Spesialis Riset
13 Mei 2020

Webinar Seri 2 LKEB dengan tema "Pandemi Covid-19 Perusahaan dan Penyelamatan"
1. Drs. Tantri Abeng, MBA

Menteri Pendayagunaan Negara BUMN 1998-1999) Rektor Universitas Tantri Abeng
13 Mei 2020

Webinar Perpajakan dengan tema "Agency Cost bidang Perpajakan UKM pada Kondisi Pandemi Cov19 sebagai Dampak Stimulus Pemerintah RI"
1. Endah Mirasanty, SH, SE, Ak, M.Ak, CA, BKP
2. Dr Ni Putu Eka Widyastuti, S.E., M.Si., CSRS

Sekretaris IKPI Cabang Surabaya Direktur Chattra Lintang Konsultama, UPNV Jakarta
16 Mei 2020

Webinar Dampak Pandemi COVID-19 Terhadap Strategi Bisnis Perusahaan
1. Tito Prahastro
2. Dr. Iwan Kresna Setiadi, SE, MM
3. Dr. Jubaedah, SE, MM

GM Operations DC Balajar PT Matahari Putra Prima Tbk, UPNV Jakarta
16 Mei 2020

Webinar dengan tema "Kondisi Perbankan Saat pandemi COVID-19"
1. Eko B Supriyanto
2. Ranila Suciati, SE, MM

Ketua Redaksi Majalah Infobank, UPNV Jakarta
20 Mei 2020

Kuliah Umum Statistik dengan tema "Implementasi Statistik Dalam Ekonomi dan Manajemen"
1. Agus Sudibyo, M.Stat
2. Ranila Suciati, SE, MM (Moderator)

Badan Pusat Statistik, UPNV Jakarta
06 Juni 2020

Webinar Jurusan Ilmu Ekonomi " Tantangan dan Kebijakan Menorong Peningkatan Penyerapan Anggaran di Era Pandemi
1. Dr. Agus Joko Pramono, M.Acc, Ak, CA., CFSA., CPA
2. Dr. Arief Budimanta
3. Dr. Dianwisaksih Arieftiara, SE., Ak., M.Ak., CA, CSRS
4. Dr. Erna Hernawati, Ak, CPMA, CA (Keynote Speaker)
5. Dr. Desmintari, SE, MM (Moderator)

Wakil BPK RI, Staf Khusus Kepresidenan, Dekan FEB UPN Veteran Jakarta, Rektor UPN Veteran Jakarta, Kajur Manajemen FEB UPNVJ
27 Agustus 2020

Kuliah Umum"Ketahanan Sistem Ekonomi Indonesia Menghadapi Krisis Ekonomi Akibat Covid 19"
1. Prof Dr. Didik J Rachbini

Senior Researcher INDEF
27 Oktober 2020

Workshop Tips For Job Search Strategy and Attitude Test
1. Dr. Iwan Kresna S, SE., MM
2. Zackharia Rialmi, S.IP., MM

Dosen Tetap FEB UPNVJ
5 Desember 2020

Webinar Ekonomi Regional "Ketahanan Ekonomi Regional Menghadapi Pandemi Covid 19"
1. Drs. Andrinof Achir Chaniago, M.Si
2. Dr. MB Nani Ariani, SE., MM
3. Indri Arrafi Juliannisa (Moderator)

Menteri Kepala Bappenas 2014-2015, UPNV Jakarta
05 Juni 2020

Kerjasama

1. Universitas Bina Insani
2. Universitas Budhhi Dharma
3. Universitas Satya Negara Indonesia
4. Sekolah Tinggi Manajemen PPM

Kerjasama di bidang Tri Dharma Perguruan Tinggi

06 Februari 2020 - 06 Februari 2025

PT. Pegadaian (Persero)

Penyelenggaraan program magang mahasiswa bersertifikat

02 Februari 2020 - 29 Agustus 2020

1. Fakultas Bisnis dan Ekonomika Universitas Islam Indonesia
2. IAI D.I. Yogyakarta

Strategi Adaptasi dan Resiliensi Organisasi Menghadapi Pandemic

26 Agustus - 27 Agustus 2020

Peneleh Research Institute (PRI)

Kegiatan Workshop Penelitian Kualitatif

08 Oktober 2020

Kuasa Pengguna Anggaran Komisi Pengawas Persaingan Usaha

Hasil Kajian Kemitraan dan Prilaku Pelaku Usaha pada Sektor Kelapa Sawit

25 Juni - 15 Oktober 2020

Universitas Nusa Cendana

Pelaksanaan Program Pertukaran Mahasiswa Tanah Air Nusantara Sistem Alih Kredit dengan Teknologi Informasi Tanah Air

18 September - 30 Desember 2020

PT. Nutrifood Indonesia

Pelatihan dan pembimbingan peserta selama program LMC 2020 berlangsung

01 Juli - 31 Desember 2020

PT Bursa Efek Indonesia

Pendirian Galeri Investasi Bursa Efek Indonesia

06 Oktober 2020 - 06 Oktober 2023

PT TOP Karir Indonesia

Peningkatan Kualitas Pembelajaran dan Sumber Daya Manusia melalui Tri Dharma Perguruan Tinggi

14 Agustus 2020 - 14 Agustus 2022

Badan Standardisasi Nasional

Pembinaan dan Pengembangan Pendidikan Standardisasi dan Penilaian Kesesuaian di Universitas Pembangunan Nasional Veteran Jakarta

30 Juni 2020 - 30 Juni 2025

PT. Lativi Mediakarya (TV One)

Kerja Sama dalam bidang pendidikan, penelitian dan pengabdian pada masyarakat serta peningkatan kualitas sumber daya manusia

01 Juni 2020 - 01 Juni 2021

Pemerintah Daerah Kota Depok

Pelaksanaan Pendidikan, Peneliian, dan Pengabdian Masyarakat

5 Agustus 2020 - 5 Agustus 2021

PT. MNC Sekuritas

1. Edukasi Digital Virtual Trading
2. Galeri Investasi

09 Oktober 2020 - 09 Ooktober 2022

PT Bursa Efek Indonesia

(Memorandum Of Understanding) Universitas Trilogi

19 Maret 2020 - 19 Maret 2024

SAP Software License Agreetment for Academic Research and Teaching Purposes Between University Alliance Program Germany dan UPN Veteran Jakarta

Penelitian dan pengajaran akademis dengan menggunakan software

11 Januari 2020 - 11 Januari 2021

Nota Kesepahaman antara UPN Veteran Jakarta dengan Asosiasi Asuransi Syariah Indonesia (AASI)

Program Magang Mahasiswa

27 Oktober 2020 - 27 Oktober 2024

Penelitian Dosen

Proses Kepimpinan Dalam Menggerakkan Industrialisasi Pedesaan

1. Dr. Faisal Marzuki, M.Pd.
2. Fachru Nofrian, S.E., S.Hum., DEA Ph.D
3. Dr, Drs. Mahendro Sumardjo, MM, QIA

Analisis Keunggulan Kompetitif Melalui Pemasaran Kewirausahaan Dan Orientasi Kewirausahaan Pada UMKM Desa Kanekes-Leuwidamar

1. Suharyati, SE.MM
2. Ediwarman, S.E., M.M., MM
3. Drs. Nobelson, MM

The Role Of Corporate Governance in Constraining Earning Management

1. Dwi Jaya Kirana, SE. MS.Ak
2. Aniek Wijayanti, M.Acc., M.Acc
3. Ekawati Jati Wibawaningsih, M.Acc

Pengaruh Kinerja Keuangan Terhadap Pembayaran Zakat Perusahaan Pada Bank Umum Syariah Di Indonesia

1. Dra. Fitri Yetty, MM
2. Ade Nur Rohim, S.H.I., M.E.I.
3. Praptiningsih, SE. MM

Peranan Penggunaan Teknologi Informasi Oleh Auditor Dalam Penetapan Tingkat Materialitas

1. Praptiningsih, SE. MM
2. Dra. Fitri Yetty, MM
3. Satria Yudhia Wijaya, S.E., M.S.Ak

Analisis Proses Bisnis Dan Kinerja Umkm Manufaktur Di Pedesaan (Studi Pada Kecamatan Cileles, Lebak Banten)

1. Dr. Alfatih Sikki Manggabarani, SE.M.Si, MSi
2. Dra. Alfida Aziz, M.M
3. Munasiron Miftah, S.E, M.M.,

Analisis Peran Pemerintah, Inovasi dan Literasi Keuangan Terhadap Pengembangan Usaha Kecil dan Menengah

1. Yoko Tristiarto, S.E., M.M.
2. Tri Siswantini, SE.MM
3. Wahyudi, SE, MM

Analisis Perencanaan Desa Terpadu Menuju Desa Mandiri Di Kecamatan Cileles Kabupaten Lebak Banten

1. Dra. Alfida Aziz, M.M
2. Dr. Faisal Marzuki, M.Pd.
3. Dr, Drs. Mahendro Sumardjo, MM, QIA

Publikasi Dosen

The Complexity Of Competition, Business Strategy And Corporate Tax Aggressiveness In Indonesia

1. Dr. Dianwicaksih Arieftiara, S. E., Ak., M.Ak., CA

International Journal of Psychosocial Rehabilitation, Volume 24 - Issue 7, 2020

Analysis of Determinants for Determining Financial Innovation and Impact On Banking Financial Performance

1. Wahyudi, SE, MM

Journal of Management and Leadership (JML) Vol 3 No 1 (2020)

Peningkatan Pembelajaran Melalui Situs Media Online dengan Metode Blended Learning Pada Masyarakat Desa Bojongcae

1. Indri Arrafi Julianisa, SE, ME

Journal of Dedicators Community, Vol 4, No 1

Pengaruh Gaya Kepemimpinan Terhadap Kinerja Katyawan PT Jaya Inter Supra Jakarta

1. Zackharia Rialmi, S.IP., M.M

JURNAL MADAN!: Ilmu Pengetahuan dan Teknologi Humaniora, Vol. 3, No. 1, Maret 2020: 83 - 94

Penerapan Sistem Akuntansi Pada Usaha Mikro Kecil dan menengah kecamatan Pandeglang kabupaten Pandeglang Propinsi Banten

1. Yoyoh, SE, Ak,M.Si, Magister Akuntansi

JRAK: Jumal Riset Akuntansi dan Komputerisasi Akuntansi, Vol 11 No 1 (2020)

Efisiensi Di Bank Syariah: Studi Empiris Pada Unit Usaha Syariah Bank Pembangunan Daerah Di Indonesia

1. Lili Puspita Sari, SEI, ME

Jurnal Akuntansi dnn Keuangan lslRID STEI SEBI, Vol 8, No 1 (2020)

The Influence of Internal and External Factors on Firm Value

1. Dewi Cahyani P, SE.MM

EJBMR, European Journal of Business and Management Research, Vol 5 No 5 (2020)

FAKULTAS

TEKNIK

Fakultas Teknik UPN Veteran Jakarta berdiri pada tahun 1993 berdasarkan Keputusan Menhankam Nomor : Kep/01/II/1993 tanggal 27 Februari 1993 tentang Penataan UPN Veteran Jakarta, di mana sebelumnya hanya menyelenggarakan Program Sarjana dengan status kedinasan untuk jurusan Teknik Mesin.

VISI

Menghasilkan Sarjana Teknik yang memiliki capaian pembelajaran lulusan dalam bidang Teknologi berbasis sumber daya alam nasional yang inovatif beridentitas Bela Negara dan berdaya saing regional pada tahun 2025

MISI

Menyelenggarakan proses pembelajaran yang adaptif terhadap perkembangan IPTEK yang didukung oleh sistem informasi manajemen, berwawasan lingkungan dalam rangka peni ngkatan daya saing bangsa yang beridentitas bela negara

STRUKTUR

Dekan
DR. Ir. Reda Rizal, M.Si

FASILITAS

- Laboratorium Produksi Kapal
- Laboratorium Penyulingan
- Laboratorium Sistem Produksi
- Laboratorium Komputasi Teknik
- Laboratorium Mekanika Fluida
- Laboratorium Fisika
- Laboratorium Desain Kapal
- Laboratorium Inovasi
- Laboratorium Fenomena Dasar
- Laboratorium Perancangan Industri
- Laboratorium Mechatonic
- Laboratorium Metalurgi Fisik
- Laboratorium Analis Perancangan Kerja
- Laboratorium Teknik Tenaga Listrik
- Laboratorium CNC

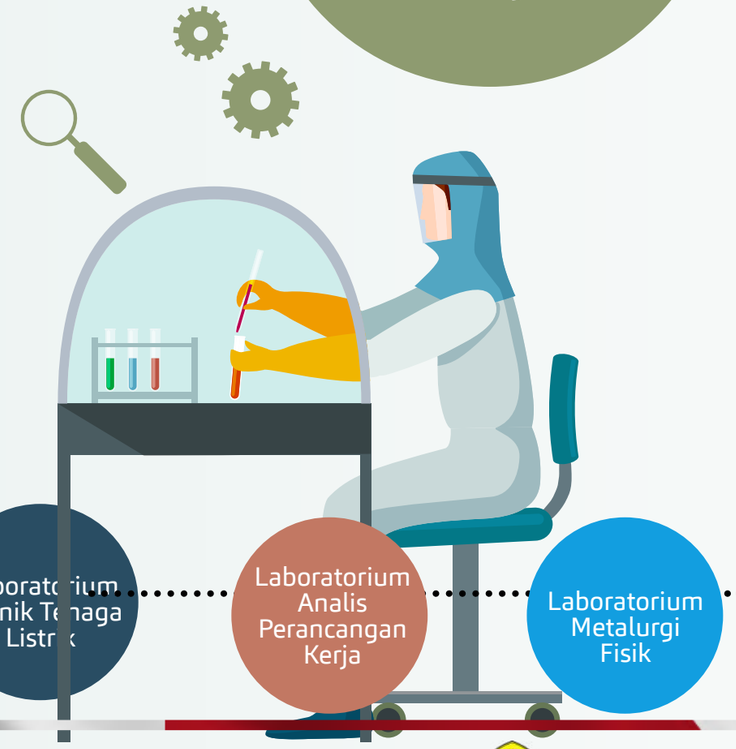

https://youtu.be/ZFBoVwPi4pA

Webinar Internasional

World Energy Challenge In Covid 19 Pandemics and Unstable Oil Price
1. Prof. Dr. Jaswar Koto, M.Eng
2. Prof. Adi Maimun
3. Dr. Farah Ellyza
4. Noverdo Saputra, ST, M.Eng

President at ocean, Aerospace Enginering Research Instiute
15 Mei 2020

Train4best Online Trainings Information Technology Series (IoT Introduction)
1. Achmad Zuchriadi P, ST, MT

Dosen FT
15 Mei 2020

Implemenentasi Peraturan Presiden No 16 tahun 2018
1. M. As'adi, ST, MT
2. M. Arifudin Lukmana, ST, MT
3. A. Nidhomuz Zaman, ST, MT

Dosen FT
18 Mei 2020

Nelayan Indonesia Yang Merdeka Desain Dan Perawatan
1. Ir. Amir Marasabessy, MT, IPM
2. Dr. Wiwin Sulistyawati, ST, MT
3. Ir. Sjaiful Kotahaluhaha

Dosen FT, Ship Practition
19 Mei 2020

Rancang Bangun Aplikasi Internet Of Things
1. Achmad Zuchriadi, MT
2. M. Octaviano Pratama, S.Kom, M.Kom

Dosen FT
21 Mei 2020

International Webinar :Harvesting , Distribution And Saving
1. Ir. Terklin Sinulingga
2. M. Arifudin Lukmana, ST, MT
3. Achmad Zuchriadi P, ST, MT

Senior Bid Manager HVDC at GE, Dosen FT
28 Mei 2020

Webinar Nasional

Seminar LSP
Kluster 1: Perancangan sistem produksi
Kluster 2: Perancangan produk dan proses manufaktur
1. M.As'adi, MT
2. Alina Cynthia Dewi, SSi, MT
3. Donny Montreano, ST, MT, IPM
4. M. Rachman Waluyo, ST, MT

Dosen FT
29 Mei 2020

Tema: Kupas tuntas ragam teknis tugas akhir dan adaptasi dunia kerja
Sesi 1: kerangka berfikir penyusunan tugas akhir
Sesi 2: Workshop Mendeley
1. Donny Montreano, ST, MT, IPM
2. Santika Sari, ST, MT

Dosen FT
30 Mei 2020

Sesi 3: Berbagi pengalaman seputar Dunia Kerja
Alumni UPN
31 Mei 2020

Penyusunan RPS Pendidikan Tinggi dengan Pendekatan OBE
1. Prof Dr Wahyudi Sutopo ST, M.Si, IPM

Ketua BKSTI
7 September 2020

Peluang dan Tantangan Mahasiswa Teknik Industri pada Tatanan Era Baru
1. Ir Imade Dana M Tangkas, M.Si, IPU, ASEAN Eng

Ketua Bidang Industri PII, Presiden IOI, Founder CEO IBIMA
11 September 2020

Innovative & Agile Management Enterpreneurial University Model-Development and Expeiance
1. Prof. Dr. Ir Kadarsah Suryadi DEA
2. Ir. Made Dana Rangkas, M.Si, IPU, ASEAN

ITB, BKTI
10 Oktober 2020

Webinar Nasional

The Role of Vocational Education in Embracing and Recovering Business and Industri in The Era of New Normal
1. Prof Dr. Ir Ujang Suparman, M.Sc
2. Prof.Dr. Irwandi Jaswir, M.Sc
3. Verka Rupar

Politeknik Negeri Jakarta
20 Oktober 2020

Virtual Career Day, Teknik Arsitektur/PWK/ Teknik Sipil
1. Dr. Bachtiar Fauzy, Ir, MT
2. Dr. Ir Reda Rizal, M.Si

UPNVJ, UNPAR
5 November

Present 3-in 1 Visiting Professor Program 2020, A Special talk with professor Taufik from cal poly state university, USA, Capston Design In Electrical Engineering Education
1. M, Azis Muslim, Ph.D

A Special talk with professor Taufik from cal poly state university, USA, Electical Enginering Departement, UNBRAW
11 November 2020

Omline Workshop Pemberdayaan Laboratorium Sebagai Pusat Inovasi
1. Dr.Ir, Era Purwanto, M.Eng

ITS Asesor Ban PT, Auditor ISO
12 November 2020

Cloud Computing & Cybersecurity Talks
1. Prof Willy Susilo
2. Mr. M Imran Hanafi
3. Dr. Budi Rahardjo
4. Dr. Dimaz Wijaya

Kedubes RI Canbiera Australia, FORTEI
13 November 2020

Strategi Membaca & Menulis Artikel Ilmiah
1. Dr. Eng, Ir. Sunu Wibirama, ST, M.Eng, IPM

Universitas Jember
14 November 2020

HV Apparatus Problem & Solution Lesson Learned SF6 Switcgwar re Striking
1. Djoko Darwanto Gitokarsono

EMC Based Lighting Protection, ITB Brauschweig Jerman, IATKI
14 November 2020

International Webinar Series #3 Green Inovation, Green Energy For Indonesia
1. Prof, Dani Hermanto, Ph.D

De Monfort University Leicester United Kingdom
17 November 2020

Seminar Rekayasa Teknologi
1. Prof, Arno Smets

Professor Solar Energy Delft University of Technology, Nederland
25-26 November 2020

Workshop Pengenalan dan Implementasi MATLAB untuk Analisis dan Kontrol Sistem Dinamik dan Robotika
1. Jonathan Chandra, ST
2. Faisal Wahab, S.Pd, MT
3. Tua Agustinus Tamba. Ph.D

Teknik Mekatronika UNPAR, CeCASE, IEEE
26 November 2020, 3 & 10 Desember 2020

Workshop Merdeka Belajar-Kmapus Merdeka (MBKM) 2020
1. Prof. Wahyudi Sutopo
2. I Made Surya Wibawa
3. Bertha Maya Sopha, PhD

Badan Kerjasama Penyelenggara Pendidikan TinggiTeknik Industri (BKSTI) - UPNVJ
28 November 2020

Webinar Nasional Sukses Berkompetisi & Berprestasi Dalam Ajang Lomba Mahasiswa
1. Mona Arif Muda Batubara, ST, MT
2. Rustamaji, B.eng, M.Sc
3. Fahrudin, ST, MT

Unila, Yayasan Creat, UPNVJ
29 November 2020

FGD Penguatan Agro Industri Pedesaan, Agro Wisata dan Ekosistem Kendaraan Bermotor Listrik Dalam Tatanan Kehidupan di Era Baru Mewujudkan Nangun Sat Kerthi Loka Bali
1. Prof Inyoman P Aryantha, Ph.D
2. Dr. Eng I Wayan Kastawan ST, MA
3. Prof Putu Alit, ST, M.Eng, Sc, Ph.D
4. Wayan Sumerta
5. Nyoman Artha
6. Dr. Ir Eden Gunawan MM, IPM, ASEAN Eng

ITB, Gubernur Bali, Univ Udayana
3 Desember 2020

Kursus Bersertifikat SCM Series Material Planning With ERP
1. Sri Sarjananto, ST, MT, IPM

Badan Kejuruan Teknik Industri Persatuan Insinyur Indonesia
15 Desember 2020

Kerjasama Penting

Perjanjian Kerjasama

Nasional

- Dewan Pengurus Pusat Asosiasi Sumber Daya Konstruksi Indonesia (DPP ASDAMKINDO)
- Pusat Teknologi dan Keselamatan Reaktor Nuklir Badan Tenaga Nuklir Nasional (PTKRN)
- Badan Kejuruan Teknik Industri Persatuan Insinyur Indonesia Industrial (BKTI-PII)

Lokal

- Fakultas Ekonomi Universitas Pembangunan Nasional Veteran Jakarta (FE UPNVJ)

Memorandum Of Understanding

International

- National Research University "Moscow Research University Engineering Instituate"

Publikasi Dosen

The influences of diversity hull shapes and outriggers arrangement in pentamaran systems

1. Dr Wiwin Sulistyawati, ST.MT,Amd

Energy Reports, Volume 6, Supplement 2, February 2020, Pa ges 595-600

Michell Investigation of the Significant Influence on the Hydrodynamic of a Warp- Chine Pentamaran

1. Dr Wiwin Sulistyawati, ST.MT,Amd

Journal of Ship Production and Design, Volume 36, Issue 03, (2020) February 2020, Pa ges 595-600

Identifikasi Postur Kerja Proses· Pembuatan Tahu Pada Pabrik Tahu Pak Utar Dengan Metode Reba Dan Owas

1. Nurfajriah, ST.MT

Journal of lndustrial Engineering Management, Vol 5, No 1 (2020) 600

Perhitungan Portable Mobile Refueling Unit (Mru) Berbasis Kebutuhan Bahan Bakar Angkutan Umum Di Wilayah Pondok Labu Jakarta Selatan

1. Ir. Lilik Zulaihah, M.Si, 1PM

EC00202016640

Pcnyerapan Emisi Gas Buang Kendaraan Bermotor Bcrbahan Bakar Diesel Dengan Mcnggunakan Adsorben Amberlitc XAD-7

1. Ir. Lilik Zulaihah, M.Si, 1PM

EC00202016842

Penelitian Dosen

Navigasi Roboboat Autonomous dengan Kendali Lintasan dan Machine Vision untuk Pemetaan Ikan

1. Muhammad Arifudin Lukmana, MT
2. Fahrudin, ST, MT
3. Qisthi Al Hazmi Hidayatur-Rohman, S.T., M.T.

Perancangan Sistem Kendali Bencana Banjir Pada Smart Home Berbasis Internet Of Things (Iot)

1. Fajar Rahayu Ikhwannul Mariati, ST, MT
2. Achmad Zuchriadi P., ST. MT.

Pengembangan Model Human Factors Analysis And Classification System (Hfacs) Dalam Menganalisis Kecelakaan Konstruksi Di Indonesia

1. Akhmad Nidhomuz Zaman, ST.MT
2. Mohammad Rachman Waluyo, ST, MT
3. Santika Sari, ST, MT

Rancang Bangun Model Prototipe Robot OttoDIY sebagai pendukung sistem pembelajaran berbasis STEM (Science Technology Engineering and Mathematics)

1. Sigit Pradana, ST.MT

Studi Eksperimen Pengaruh Jumlah Sudu Terhadap Kinerja Wind Turine Crossflow

1. Fahrudin, ST, MT
2. Fitri Wahyuni, S.Si.,M.Eng.

Perancangan Sistem Monitoring Daya Listrik Usaha Mikro Kecil dan Menengah (UMKM) Berbasis Internet of Things (IoT)

1. Achmad Zuchriadi P., ST. MT.
2. Ferdyanto, S.T., M.T.

Rancang Bangun Kapal Penangkap Ikan Kapasitas 3 GT Menggunakan Sistem Panel Surya Sebagai Penggerak dan Perlistrikan di PPP Wadas Bojonegara Kabupaten Serang

1. Drs. Bambang Sudjasta, ST.MT
2. Donny Montreano, ST.MT.,IPM
3. Purwo Joko Suranto, ST, MT

Perancangan Desain Sistem Monitoring Kualitas Air Berbasis IoT untuk Mendukung Proses Pembelajaran PBL pada MK Kimia - Fisika

1. Ir. Sri Sulasminingsih, M.Si
2. Tatik Juwariyah, M.Sc

Model Nilai Tambah Berkelanjutan Industri Pengolahan Sabut Kelapa (Studi Kasus)

1. Dr. Ir. Halim Mahfudh, M.Sc
2. Nur Fajriah, ST.MT
3. Rudhy Ho Purabaya, SE., MMSI.

Disain Alat Distilasi Plastik PET Bertenaga Listrik Menggunakan Panel Surya

1. Donny Montreano, ST.MT.,IPM
2. Nur Cholis, S.T, M.ENG, IPM

Pengembangan tenchnology acceptance model (TAM) pada Pengguna Aplikasi Desa Digital di Desa Kadubungbang

1. Muhamad As'adi, ST., MT
2. Akhmad Nidhomuz Zaman, ST.MT
3. Alina Cynthia Dewi, S.Si., M.T

Optimalisasi Adsorben Poly Urethane Foam Untuk Penurunan Polutan Udara Menuju Kampus Go Green

1. Ir. Lilik Zulaihah, M.Si
2. Dr. Ir. Adella Hotnyda Siregar, M.Sc.
3. Ir. Siti Rohana Nasution, M.T.

Perancangan dan Analisis Mesin Ekstruder Filament 1,50

1. Budhi Martana, ST. MM
2. Sigit Pradana, ST.MT

Perancangan Akuisisi Data Logger Sistem Pendeteksi Kebakaran Rumah Padat Penduduk Berbasis Wireless Sensor Network

1. Ir. Sugeng Prayitno, MT
2. Tatik Juwariyah, M.Sc

Perancangan Pengait Daging Berbahan Filamen Foodgrade (Green Material) Sebagai Substitusi Pengait Berbahan Logam

1. Nur Cholis, S.T, M.ENG, IPM
2. Dr. Damora Rhakasywi, S.T., M.T., IPP

Kontrol Aktif Berbasis Teknologi Plasma Sebagai Strategi Efisiensi Energi

1. James Julian, S.T., M.T.

FAKULTAS

ILMU KOMPUTER

Fakultas Ilmu Komputer UPNVJ tidak dapat dipisahkan dari sejarah kampus UPNVJ. Di tahun 1993, UPN Veteran Jakarta menjadi perguruan tinggi yang mandiri. Dua tahun kemudian berdasarkan Surat Keputusan Rektor UPN Veteran Jakarta Nomor: Skep/031/V/1995 tentang Perubahan Fakultas Teknik, menjadi tiga fakultas, yaitu: ❶ Fakultas Teknologi Industri; ❷ Fakultas Ilmu Komputer; dan ❸ Fakultas Teknologi Kelautan.

VISI

Menjadi Fakultas Ilmu Komputer Yang Unggul, Berdaya Saing, Inovatif Dalam Bidang Teknologi Informasi Dan Komunikasi Di Tingkat Nasional Yang Beridentitas Bela Negara Pada Tahun 2025.

MISI

Menghasilkan lulusan yang unggul, menguasai teori dan menerapkan teknologi informasi dan komunikasi untuk memperkuat ketahanan nasional ketahanan nasional.

STRUKTUR

Dekan
Dr. Ermatita M.Kom

FASILITAS

Labratorium Cyber Security

Labratorium Artificial Intelligence

Laboratorium Programing

Laboraturium Business Intelegence

Laboraturium Data Mining

Laboraturium Database

YouTube https://youtu.be/JHVZzheh4Gs

Penelitian Dosen

Rancang Bangun Aplikasi Pengangkutan Sampah Berbasis Mobile mendukung unit usaha BUMDes Sukatani Kecamatan Cikande Kabupaten Serang
1. I Wayan Widi Pradnyana, S.Kom.MTI
2. Bambang Tri Wahyono, S.Kom.,M.Si
3. M. Bayu Wibisono, S.Kom., MM

SIRIP Desa (Sistem Informasi Pengarsipan Desa) Studi Kasus: Desa Citeras Kabupaten Lebak, Banten
1. Ria Astriratma, M.Cs.
2. Helena Nurramdhani Irmanda,, S.Pd., M.Kom

Penerjemahan Bahasa Daerah Berbasis Citra Digital Menggunakan Convolutional Neural Networks
1. Mayanda Mega Santoni,, S.Komp., M.Kom.
2. Desta Sandya Prasvita, S,KOMP, M.KOM
3. Nurul Chamidah,, S.Kom., M.Kom

Mengukur Tingkat Layanan Website menggunakan End User- Computing Satisfaction Model (EUCS Model) (Studi Kasus : Fakultas Ilmu Komputer Universitas Pembangunan Nasional Veteran Jakarta)
1. Sarika, S.Kom., M.Kom
2. Noor Falih, S.Kom., M.T.

Analisa Perancangan dan Pembuatan Sistem Kehadiran Online menggunakan QR Code berbasis RESTful API
1. Noor Falih, S.Kom., M.T.
2. Sarika, S.Kom., M.Kom

Klasifikasi Jenis Pantun Dengan Metode Support Vector Machines (SVM)
1. Helena Nurramdhani Irmanda,, S.Pd., M.Kom
2. Ria Astriratma, M.Cs.

Analisis dan Perancangan Sistem UKM Sentra Industri Kecil Gerabah Kelompok Usaha Bersama (KUB) "Alam Bumi Anugerah" (ABA) Girya Gerabah UKM Abad 16 Estetika Desa Bumi Jaya Kecamatan Ciruas Serang Banten berbasis Website
1. Ruth Mariana Bunga Wadu,, S.Kom., MMSI.
2. Rio Wirawan, S.Kom.MMSI

Pemodelan Proses Bisnis Sistem Petisi Daring pada DPR-RI
1. Bambang Tri Wahyono, S.Kom.,M.Si
2. Ika Nurlaili Isnainiyah, S.Kom.M.Sc

Keyword Matching-Based Untuk Penilaian Essay Otomatis Berbahasa Indonesia
1. Nurul Chamidah,, S.Kom., M.Kom
2. Mayanda Mega Santoni,, S.Komp., M.Kom.

Penggunaan Metode Multi Layer Perceptron Pada Prediksi Indeks Saham LQ45
1. Andhika Octa Indarso, M.MSI
2. Ing. Artambo Benjamin Pangaribuan, B.Sc

Analisis Kualitas Layanan E-Learning UPN Veteran Jakarta Dengan Metode Service Quality (Servqual) Dan Analytical Hierarchy Process (AHP) Berdasarkan Perspektif Mahasiswa
1. Theresiawati, S.Kom.MTI
2. Ati Zaidiah, S.Kom., MTI,

Klasifikasi Dan Prediksi Penderita Ginjal Menggunakan Algoritma Data Mining (Data Mining For E-Health)
1. Yuni Widiastiwi, S.Kom.M.Si
2. Iin Ernawati, S.Kom.M.Si

Aplikasi Product Bundling Untuk Mendukung Penerapan Association Rule Mining Menggunakan FP-Growth
1. Iin Ernawati, S.Kom.M.Si
2. Nurhafifah Matondang, S.Kom.MM

Sistem Penentuan Potensi Penyulit Kehamilan Berbasis Data Rekam Medis Elektronik SIMBUMIL Sebagai Penunjang Keputusan (Studi Kasus: Puskesmas Mandalawangi)
1. Dr. Titin Pramiyati, S.KOM., M.Si
2. Catur Nugrahaeni Puspita Dewi, S.KOM., M.KOM
3. Dr. Ir. Halim Mahfudh, M.Sc

Desain User Experience (Ux) Dan User Interface (Ui) Dalam Upaya Mengoptimalkan Desain Sistem Pelayanan Kependudukan Desa Pada Desa Sukamanah – Baros – Serang
1. Anita Muliawati, S.Kom. MTI, S.KOM
2. Dra. Intan Hesti Indriana, M.M.

Kerjasama

ITS

B/2419/UHT.A0/2015KS/16/X/2015/UPNVJ

Pendidikan, Penelitian, Pengembangan Sumber Daya Manusia, Pengkajian dan Pengabdian kepada masyarakat

2015 - 2020

Yayasan Pendidikan Indonesia Wira Tata Buana

A3-001/ICDL-UPNVJ/III/2016

001/UN^!/PKS/FIK/2016

Pelaksanaan Program Sertifikasi International Computer Driving Licence (ICDL)

2016 - 2021

Publikasi Dosen

Audit Sistem Informasi Akademik Menggunakan Metode Cobit 5
1. Tri Rahriyu, S.Kom.MM

Jumal Teknologi lnformasi dan Pendidikan, Vol 13 No 1 (2020)

Spk Bcrbasis Web Menggunakan Logika Fuzzy Untuk Diagnosa Penyakit Jantung
1. Ria Astriratma, M.Cs.

JSI: Jurnal Sistem lnformasi (E-Joumal), Vol 12, No 1 (2020)

Cased Based Reasoning untuk Menentukan Gaya Belajar Mahasiswa
1. Helena Nurramdhani Irmanda, S.Pd., M.Kom

Informatik : Jurnal Ilmu Komputer, Vol 15, No 3 (2019)

Perbandingan Metode Jaringan Syaraf Tiruan Dan Pohon Keputusan Untuk Prediksi Chum
1. Helena Nurramdhani Irmanda, S.Pd., M.Kom

JSI: Jurnal Sistem Informasi (e-Journal) Vol 11, No 2 (2019)

Pengaruh Oversampling pada Klasifikasi Hipertensi dengan Algoritma Naive Bayes, Decision Tree, dan Artificial Neural Network (ANN)
1. Nurul Chamidah, S.Kom., M.Kom

Jumal RESTI (Rekayasa Sistem dan Teknologi Informasi) Vol 4 No 4 (2020)

FAKULTAS

KEDOKTERAN

Fakultas Kedokteran UPN Veteran Jakarta resmi berdiri pada tahun 1993, berdasarkan Keputusan Menteri Pertahanan dan Keamanan RI Nomor: KEP/01/II/1993 tentang Penataan UPN Veteran Jakarta.

VISI

Menuju Fakultas Kedokteran yang inovatif, unggul dan berdaya saing yang beridentitas bela Negara

MISI

Menyelenggarakan pendidikan kedokteran dan farmasi bermutu yang mampu menghasilkan lulusan yang berdaya saing internasional yang beridentitas bela negara

STRUKTUR

Dekan
Dr. dr. Prijo Sidipratomo, SpRad(k)., MH

FASILITAS

Skill Lab, CBT Center dan OSCE Center

Laboratorium Patologi Klinik, Biologi, Anatomi, Fisiologi, Biokimia, Parasitologi, Patologi Anatomi, Farmakologi, Farmasi, Mikrobiologi, Histologi

Untuk melengkapi kebutuhan Pendidikan Kedokteran, semua fasilitas yang berkaitan dengan modalitas Pendidikan Kedokteran seperti jurnal, alat bantu praktikum anatomi berupa virtual anatomy dan fasilitas e-learning serta rumah sakit jejaring pendidikan juga disediakan. Sementara untuk pengembangan riset juga telah berdiri laboratorium yang diharapkan dapat memacu penelitian di Fakultas Kedokteran UPN Veteran Jakarta.

Pada tahun 2020 UPN Veteran Jakarta membangun Rumah Sakit Pendidikan sebagai lahan praktik dan salah satu penunjang kurikulum Fakultas Kedokteran di Kampus Limo.

3 Gedung Perkuliahan

(Gedung Wahidin Soedirohoesode, Gedung Cipto Mangunkusumi dan Gedung Abdul Rahman Saleh – & 1 ruang baca)

FK UPN Veteran Jakarta telah meluluskan

2.550

dokter dan seluruhnya telah bekerja di masyarakat, baik di Instansi Pemerintah, TNI, Polri dan Swasta.

YouTube https://youtu.be/rZ5WGEOu5ik

Webinar Internasional

Covid-19 vaccine develoment and nover thrapeuties
Webinar kesehatan

The Impact of covid-19 on palliative care
Webinar Harvard medical School

Stem cell
Webinar Meetings International with us

Webinar Nasional

Mitra karya 2020: management sterss dalam masa pandemi COVID 19
Webinar kesehatan

Membangun mindset wirausaha muda menuju newnormal
webinar kewirausahaan

Training kegawatdaruratan medis
Webinar kesehatan

Bone and joint infection
Webinar kesehatan

Efektivitas test massal dan karantina untuk menangani covid-19
Webinar Medtalk

Insecure
Webinar Psikologi

Factions
Webinar kesehatan

3 rd annual scientific meeting/CAVITY
Webinar kesehatan

Pembahasan serta diskusi kasusu kekerasan dan pelecehan rasisme George Floyd di Amerika dari segi public health
Webinar TKM Lakesma

3 rd annual scientific meeting/CAVITY
Webinar kesehatan

Strategi manajemen pandemi dalam perspektif farmasi

Taking a big stand for something bigger than ourselves by AIESEC
Webinar Transformational Leardership

Embryo
Webinar kesehatan

How Skincare works for batter life and glowing during
Webinar Faction

Kerjasama

- **Dinas Kesehatan Kota Depok**
  Kerjasama lapangan, desa binaan, tempat penelitian & pengabdian masyarakat
- **Dinas Kesehatan Kota Tangerang Selatan**
  Kerjasama lapangan, desa binaan, tempat penelitian & pengabdian masyarakat
- **RSUD Pasar Minggu**
  Dosen pembimbing Klinis dapat mengajar di FK UPNVJ, RS sebagai tempat penelitian
- **Rumah Sakit Bhayangkara TK. 1 R. Said Sukanto**
  Dosen pembimbing Klinis dapat mengajar di FK UPNVJ, RS sebagai tempat penelitian bagi Dosen dan Mhs
- **RSP Persahabatan**
  Dosen pembimbing Klinis dapat mengajar di FK UPNVJ, RS sebagai tempat penelitian bagi Dosen dan Mhs
- **Rumah Sakit Umum Daerah Ambarawa**
  Dosen pembimbing Klinis dapat mengajar di FK UPNVJ, RS sebagai tempat penelitian bagi Dosen dan Mhs
- **RSUD Prof. DR. Margono Soekarjo Purwokerto**
  Dosen pembimbing Klinis dapat mengajar di FK UPNVJ, RS sebagai tempat penelitian bagi Dosen dan Mhs
- **RS Jiwa Soeharto Herdjan**
  Dosen pembimbing Klinis dapat mengajar di FK UPNVJ, RS sebagai tempat penelitian bagi Dosen dan Mhs
- **Universitas Indonesia**
  Penyelenggaraan review dan Pendampingan Penyusunan Kurikulum Program Studi Farmasi Pada Universitas Pembangunan Nasional Veteran Jakarta

- **RSPAD GATOT SOEBROTO**
  Dosen pembimbing Klinis dapat mengajar di FK UPNVJ, RS sebagai RS Pendidikan Utama FK UPNVJ bagi Dosen dan Mhs
- **PT. Arah Environmental Indonesia**
  Pengelolaan Limbah B3 Medis yang dihasilkan oleh Laboratorium Fakultas Kedokteran Universitas Pembangunan Nasional Veteran Jakarta
- **PT. TITAN ALKESINDO**
  Pemeliharaan dan Perbaikan Alat Peraga Table Anatomage Merk Anatomage di Laboratorium Anatomi Fakultas Kedokteran Universitas Pembangunan Nasional Veteran Jakarta

Penelitian Dosen

Faktor-Faktor Yang Memengaruhi Tingkat Pengetahuan Hipertensi Pada Kader Kesehatan Di Puskesmas Kecamatan Limo Depok
1. dr. Citra Ayu Aprilia, M.Kes
2. dr Mila Citrawati, M.Biomed
3. dr Yanti Harjono Hadiwiardjo, M.KM

Pengaruh Pemberian Madu terhadap Tingkat Nyeri Dismenore dan Kualitas Hidup Mahasiswi Fakultas Kedokteran Universitas Pembangunan Nasional Veteran Jakarta
1. Nurfitri Bustamam, SSi, MKes, MPdKed.
2. Dra. Cut Fauziah, M.Biomed

Studi Antioksidan Daun Kelor: Peran Katalase Hati Mencit Obesitas
1. dr. Tiwuk Susantiningsih, M.Biomed
2. dr. Anisah, M.Pd.Ked, S.Ked
3. dr. Hikmah Muktamiroh, M.Med.Ed

Efektivitas Filtrat Zat Metabolit isolat Actinomycetes dari Kebun Raya Bogor Terhadap Pertumbuhan Escherichia coli dan Salmonella typhi
1. Meiskha Bahar, S.Si, MSi.
2. dr. Fajriati Zulfa, M.Blomed, S.Ked
3. dr. Hany Yusmaini, M.Kes

Studi Antioksidan Daun Kelor: Peran Katalase Hati Mencit Obesitas
1. dr. Pritha Maya Savitri, SpKP
2. dr. Tiwuk Susantiningsih, M.Biomed
3. dr Yuni Setyaningsih, M . Biomed

Hubungan Tingkat Pengetahuan PHBS dengan Perilaku Social Distancing di era New Normal di Kelurahan Gandul Cinere
1. Andri Pramesyanti P, M.Biomed.Ph.D., S.Si
2. dr Lisa Safira, Sp.A

Efektifitas Ekstrak Biji Ketumbar (Corriandrum sativum L.) terhadap Kerusakan Oksidatif Hati Model islipidemia Diabetes
1. Dr.dr., Maria Selvester Thadeus, M.Biomed
2. Dra. Cut Fauziah, M.Biomed
3. dr. Tiwuk Susantiningsih, M.Biomed

Perbandingan Pertumbuhan antara Bayi Berat Badan Lahir Rendah (BBLR) Cukup Bulan dan Kurang Bulan
1. dr. Tri Faranita,, M.Ked (Ped)., Sp.A.
2. dr. Citra Ayu Aprilia, M.Kes
3. dr. Pritha Maya Savitri, SpKP

Validasi Content Kuesioner Pengaruh Motto Dokter Untuk Bangsa Dan Eksplorasi Persepsi Dan Pengaruh Motto Dokter Untuk Bangsa Di FK Upn Veteran Jakarta
1. dr. Hikmah Muktamiroh, M.Med.Ed
2. Nurfitri Bustamam, SSi, MKes, MPdKed.
3. dr. Agneta Irmarahayu, M.PdKed
4. dr Yuni Setyaningsih, Mbiomed

Penelitian Dosen

Pengujian Aktivitas Antioksidan dari Ekstrak Etanol Daun Ungu
1. Rika Revina, S.Farm, M.Farm
2. Via Rifkia, S.Far., M.Si
3. dr Yuni Setyaningsih, MBiomed

Penetapan Kadar Total Fenol dari Ekstrk Daun Kelor (Moringa oleifera L.) dengan Menggunakan Metode Ultrasonik
1. Via Rifkia, S.Far., M.Si
2. Rika Revina, S.Farm, M.Farm

Pengaruh Ekstrak Air Daun Kelor dan Secang terhadap Kadar Glukosa Darah Puasa Mencit Jantan Galur Swiss-webster
1. Dhigna Luthfiyani Citra Pradana, S.Farm.,Apt.,M.Sc
2. Annisa Farida Muti, S,Farm., M.Sc., Apt.
3. Eldiza Puji Rahmi, S.FARM.,M.SC., APT, M.Sc

Pengaruh Kinesiotape Terhadap Nyeri Otot Leher Non Spesifik Pada Mahasiswa FK UPNVJ
1. dr Mila Citrawati, M.Biomed
2. dr. Diana Agustini P., M.Blomed
3. dr. Yuli Suciati, Sp, KFR

Hepatoprotektif Ekstrak Teh Hijau (Camelia Sinensis L) dan Histopatologi Hepar pada Tikus Wistar Hiperkolesterolemia Diabetik
1. Dra. Kristina S, M.Biomed
2. dr. Retno Yulianti, M.Biomed

Pengaruh Jus Kombinasi 14 Sayur Dan Buah Mentah Pada Skor Depresi Dan Kortisol Terhadap Manusia Lanjut Usia Penghuni Panti Werdha.
1. Dr. dr., Arman Yurisaldi Saleh, M.S, Sp.S
2. Dra. Arfiyanti, M.Kes
3. Dra. Kristina S, M.Biomed

Pemberian ekstrak etanol daun ungu terhadap perbaikan luas infark pada tikus yang dilakukan oklusi arteri serebri media sementara
1. dr. Feda Anisah Makkiyah, Sp.Bs, M.Kes
2. dr. Agneta Irmarahayu, M.PdKed
3. dr Aulia Chairani, M.KKK

Fortifikasi Cookies Ikan Tuna Dan Pemograman Formula Untuk Mencegah Stunting 450 Hpk
1. Dra. Arfiyanti, M.Kes
2. Desmawati, SKp., M.Kep.,Sp.Mat., PhD
3. Dr. dr., Arman Yurisaldi Saleh, M.S, Sp.S

Publikasi Dosen

Effects Of Soursop Leaf Extract And Physical Training On Decreasing Oxidative Stress And Pancreatic Histopathology In Diabetic Rat Models

1. dr. Retno Yu\ianti, M.Biomed

Annals of Tropical Medicine & Public Health, Volume 23 Issue Pages: 84-95

Dhikr For Brain Health
1. Dr. dr., Arman Yurisaldi Saleh, M.S, Sp.S

EC00202004189

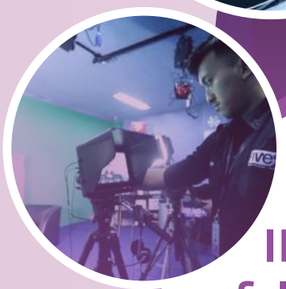

FAKULTAS

ILMU SOSIAL & ILMU POLITIK

Fakultas Ilmu Sosial dan Ilmu Politik (FISIP) UPNVJ dirintis sejak tanggal 11 November 1994 melalui Surat Keputusan Menteri Pertahanan dan Keamanan R.I.No:Kep 10/ XI/1994.

VISI

Tahun 2025 menjadi fakultas yang menghasilkan lulusan berinovasi, berdaya saing dan beridentitas bela negara di bidang ilmu sosial dan ilmu politik.

MISI

Melaksanakan Kegiatan Pembelajaran Bidang Ilmu Komunikasi, Ilmu Hubungan Internasional dan Ilmu Politik yang Mengacu pada Kerangka Kualifikasi Nasional Indonesia (KKNI).

STRUKTUR

Dekan
Dr. R. Dudy Heryadi, M.Si.

FASILITAS

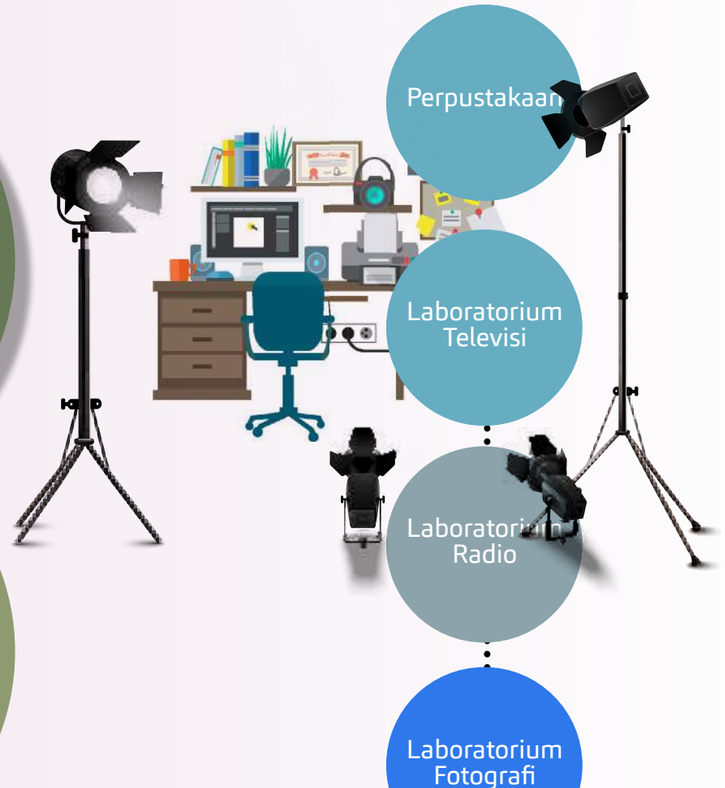

Gedung Kuliah:
Jl. RS. Fatmawati Pondok Labu, Jakarta Selatan.

https://youtu.be/F6oGjGYMOek

Webinar Nasional

Kuliah Tamu Daring : Masa Depan Poling dalam Ilmu Politik
1. Fajar Nursahid (Direktur LP3ES)

Via Zoom
Senin, 13 April 2020

DISTRIK 1: Internship Abroad : Why and How?
1. Chelsea Canada
2. Natasha Aurora
3. A. H. S. Jose

Via Zoom
Mei 2020

Kuliah Umum : Bela negara Milenial Ditengah Pandemi Covid-19
1. Dr. H. Zainuddin Amali (Menteri Pemuda dan Olah Raga Republik Indonesia)

Via Zoom
Rabu, 6 Mei 2020

Lokakarya di lingkungan Fakultas Ilmu Sosial dan Ilmu Politik UPN Veteran Jakarta
1. Dr. Dadang Sukirman, M. Pd (Departemen Kurikulum dan Teknologi Pendidikan)

Via Zoom
Sabtu, 9 Mei 2020

Kuliah Umum Manajemen Event : Disrupsi Bisnis Event di Era Covid 19, Show Must Go On
1. Arief Satria Kurniagung (Direktur Level Tujuh Event & MICE)

Via Zoom
Sabtu, 16 Mei 2020

Kuliah Umum Cyber PR : Strategi Komunikasi Digital Perusahaan Menghadapi Krisis Dampak Pandemi Covid-19
1. Dr. Firman Kurniawan (Dr. Firman Kurniawan)

Via Zoom
Senin, 18 Mei 2020

Creative on Virtual Interactive Distancing
1. M. Diponegoro
2. Abdan Hanifan
3. M. Syaugi Gutban
4. Tama Windyhani

Via Zoom
Selasa, 19 Mei 2020

Menyoal Kesiapan Penyelenggara Dalam Pilkada Serentak 2020
1. Ilham Saputra (KPU)
2. Rahmat Bragja (BAWASLU)
3. Tini Aggraini (PERLUDEM)

Via Zoom
Jumat, 22 Mei 2020

Guest Lecture : Doing Qualitative Research : Method, Analysis, and Ethics
1. Dr. Annie Pohlman (University of Queensland)

Via Zoom
Jumat, 29 Mei 2020

Pra Seminar Nasional Mahasiswa : Lokakarya Penulisan Artikel untuk Publikasi Jurnal
1. Dr. Syafii Anwar (President University)
2. Azwar, M. Si (UPNVJ)

Via Zoom
Senin, 8 Juni 2020

Seminar Nasional Mahasiswa : Relevansi, Tantangan, dan Peluang Penelitian Sosial di Masa Pandemi

Prof. Saskia Wieringa (Amsterdam Institute of Social Science Research, Uiversity of Amsterdam)

Via Zoom
Senin, 15 Juni 2020

Fivesionary KKM Five TV
1. Aulion
2. Jeremy Teti

Via Zoom
Selasa, 7 Juli 2020

Webinar Nasional

BTS (BEHIND THE SUCCESS)_ SOUTH KOREA FPCI
1. Cang Tae Hee, Se, M.Pd
2. Arvy Tazkia Azzahra
3. Garcia Krisnando N, S. Sos., M. Si
4. Christ Cang, Bsc

Via Zoom
Kamis, 3 September 2020

DISTRIK 2: How To Sharpen Your Interpersonal Skills
1. Cut Jihan S
2. Abdurrahman Al-Fatih I

Via Zoom
Sabtu, 19 September 2020

Talkshow "Masih jaman dengerin radio?" KKM Fourtyfive Radio
1. Kresna Julio
2. Tara Budiman

Via Zoom
Sabtu, 19 September 2020

Sebar Tikar 4.0 "Pilkada Serentak 2020 dalam Belenggu Covid19" HIMAPOL
1. Dr. Ir. A. Doli
2. Dr. Kastorius Sinaga
3. M. Prakoso Aji, S. Sos., M. Ip

Via Zoom
Selasa, 6 Oktober 2020

Kuliah Umum Media Relations : Kolaborasi media dan strategi PR dalam melewati pandemi Covid-19
1. Yogi Arief Nugraha, S. Sos., M. Si

Via Zoom
Rabu, 7 Oktober 2020

DISTRIK 3: Europe And Populism : A New Dimension and Challenges?
1. Rizky Hikmawan, S. Ip., M. Si

Via Zoom
Sabtu, 24 Oktober 2020

BTS (BEHIND THE SUCCESS)_ DIPLOMAT EDITION FPCI
1. Farras Ghaly
2. Neta Cynara Anggina
3. Raden Haikal
4. Dr. Bambang Susanto

Via Zoom
Selasa 10 November 2020

Seminar Nasional 2020 HIMAHI UPNVJ Indonesia Strategic Diplomacy Dialogue 2020
1. Achsanul Habib
2. Ahmad Arief Adnan

Via Zoom
Kamis, 12 November 2020

RHETORICA
1. Gita Savitri Devi
2. Sabrina Hartanti

Via Zoom
Sabtu, 14 November 2020

Webinar "Visualize Your Product Through Photography" KKM Frame Of Photography
1. Jie Wahyono Kusumo

Via Zoom
Sabtu, 14 November 2020

Webinar "Upgrade Your Skill To Increase Your Price"
1. Rizal Firmansyah

Via Zoom
Minggu, 15 November 2020

"DISTRIK 4: Gender-Based Violence, Advokasi Isu Gender, dan Diplomasi : Tantangan Apa yang Terjadi di Multilateral."
1. Baiq F. I Nouva

Via Zoom
Minggu, 15 November 2020

DISTRIK 5: Kerjasama Ekonomi Post-Pandemi di ASEAN
1. H.E. Ade Padmo Sarwono

Via Zoom
Senin, 23 November 2020

Publikasi Dosen

Digital Storytelling dan Social Listening: Tren Aktivitas Kehumasan Perguruan Tinggi dalam Pengelolaan Media Sosial
1. Intan Putri Cahyani, S.I.Kom., M.I.Kom
2. Dr, Drs. Mahendro Sumardjo, MM, QIA

Jumal Ilmiah Komunikasi Makna, Vol 8, No 1 (2020)

Perbedaan Pengetahuan Belajar Siswa Di Desa Dan Di Kota Menggunakan Media Video
1. Vina Mahdalena, S.I.Kom, M.SI

Jurnal Ilmiah LISKI, VOL 6 NO 2 (2020)

Komunikasi partisipatif dalam pengembangan kewirausahaan sosial pandeglang, banten
1. Irpan Ripa'i Sutowo, S.E., M.Si.

Expose: Jumal Ilmu Komunikasi, Vol 3, No 1 (2020)

Inovasi Jurnalis Daring Dalam Kolaborasi Tim Cek Fakta Selama Pemberitaan Pilpres 2019
1. Dian Tri Hapsari S.Sos. M.Si

Interaksi: Jurnal Ilmu Komunikasi, vol. 9, No 1 (2020)

Inovasi Jurnalis Daring Dalam Kolaborasi Tim Cek Fakta Selama Pemberitaan Pilnres 2019
1. Jerry Indrawan, S.IP, M.Si(Han)

Jurnal Verity, Vol 12, No 23 (2020)

Kehadiran Media Baru (New Media) Dalam Proses Komunikasi Politik
1. Jerry Indrawan, S.IP, M.Si(Han)

Jurnal Medium, VOL. 8 NO. 1 (2020)

Membangun Engagement Melalui Platform Digital (Studi Kasus Flip Sebagai Start-Up Fintech
1. Intan Putri Cagyani S.I.Kom, M.I.Kom

Ekspresi dan Persepsi: Jurnal Ilmu Komunikasi, Vol 3, No 2 (2020)

Organizational Strengthening Of Forum Bela Negara DKI Jakarta Through Event Management
1. Intan Putri Cagyani S.I.Kom, M.I.Kom

MITRA: Jurnal Pemberdayaan Masyarakat, Vol 4 No 2(2020)

Penelitian Dosen

Perang Dagang AS-China, Krisis Global dan Kebijakan Ekonomi Luar Negeri Indonesia dan Brazil Terhadap Afrika
1. Andi Kurniawan,, S.Sos., M.Si
2. Khoirur Rizal Lutfi, SH, M

Efektivitas Penggunaan Media Audio (Lagu) Terhadap Perilaku Hidup Bersih dan Sehat Pada Siswa Sekolah Dasar di Maja Kabupaten Lebak Banten
1. Vina Mahdalena, S.I.Kom, M.SI
2. Lusia Handayani, S.I.Kom, M.SI

Strategi Komunikasi Pemasaran Objek Wisata Goa Lauk
1. Lukman Saleh Waluyo, S.I.Kom., M.Si.
2. Irpan Ripa'i Sutowo, S.E., M.Si.

Representasi Imperialisme Budaya Korea dalam Iklan Nutrisari versi "Jung Min Butuh Vitamin"
1. Ratu Laura Mulia Baskara Putri, S.Psi.M.Sc
2. Ratu Nadya Wahyuningratna, S.I.Kom.MM

Instagram: media pengungkapan identitas budaya virtual (Studi netnografi pada Instagram influencer Indonesia)
1. Maria Febiana Christanti, S.Sos., M.Si
2. Intan Putri Cahyani, S.I.Kom., M.I.Kom

Pengaruh Komunikasi Kelompok Terhadap Self Efficacy Guru Dalam Menggunakan Multimedia Sebagai Media Pembelajaran Di SMP Negeri 1 Ciruas
1. Lusia Handayani, S.I.Kom, M.SI
2. Vina Mahdalena, S.I.Kom, M.SI

Experiential Marketing dalam Pengembangan Pariwisata Berkelanjutan Berbasis Digital Pasca Bencana di Provinsi Banten
1. Intan Putri Cahyani, S.I.Kom., M.I.Kom
2. Maria Febiana Christanti, S.Sos., M.Si

Penelitian Dosen

Diplomasi Ekonomi Indonesia dalam Pembentukan Rezim Pembangunan Ekonomi Inklusif G20
1. Wiwiek Rukmi Dwi Astuti,, S.IP., M.Si.
2. La Ode Muhamad Fathun, SIP.M.H.I

Respon ASEAN terhadap mundurnya India dari kerja sama Regional Comprehensive Economic Partnership (RCEP)
1. Raden Maisa Yudono, S.Sos.M.Si
2. M. Chairil Akbar S., S,IP., M.A., Master of Arts
3. Wiwiek Rukmi Dwi Astuti,, S.IP., M.Si.

Pengaruh Pemberitaan Kasus Tuduhan Eksploitasi Anak oleh Komisi Perlindungan Anak Indonesia (KPAI) terhadap Citra PT Djarum Indonesia (Studi pada Pemberitaan Djarum Foundation oleh KPAI Periode Juli-Oktober 2019)
1. Rizkiya Ayu Maulida, S.Ip., M.A.
2. Uljanatunnisa, S.Sos.MA
3. Vinta Sevilla, S.IIP., M.I.Kom

Kerjasama Indonesia-Tiongkok dalam Pengembangan dan Peningkatan Teknologi Digital 4.0 di Sektor Keamanan dan Ekonomi
1. Adi Rio Arianto, SIP.MA, M.A., S.IP
2. Dairatul Maarif, S.IP.MA
3. Drs M. Muhadjir, M.A

Analisis Konten Pembelajaaran Mata Kuliah Wajib Universitas (Mkwu) Berbasis Karakter Bela Negara Di Upn Veteran Jakarta
1. Dra., M.Si Aniek Irawatie, M.Si
2. Ir., Iswahyuni, MM

Pengembangan Model Corporate Social Responsibility (CSR) Berbasis Nilai-Nilai Bela Negara Dalam Rangka Meningkatkan Nasionalisme (Studi Pada Program CSR " BUMN" Bagimu Negeri)
1. Yani Hendrayani, S.Sos.M.Si,Ph.D
2. Uljanatunnisa, S.Sos.MA

Strategi Pemerintah Daerah Dalam Meningkatkan Diplomasi Perbatasan di Kabupaten Natuna
1. Dr. Asep Kamaluddin Nashir, S.Ag.M.Si
2. Kusumajanti, S.Sos, M.M., M.Si

Diplomasi Ekonomi melalui Petisi Online di Industri Kelapa Sawit Indonesia
1. Sindy Yulia Putri,, S.Pd, M.Si
2. Hj. Yuliani Widianingsih, S.S, M.Si, M.Si.,

Branding Destinasi Dan Promosi Parawisata Desa Wisata Curug Rahong Dalam Meningkatkan Jumlah Kunjungan Wisatawan Di Sumur Pandeglang Banten
1. Dr. Dra. Retno Dyah Kusumastuti, M.Si.
2. Fathinah Ranggauni Hardy, SKM.M.Epid

FAKULTAS

HUKUM

Pendirian Fakultas Hukum didasari keputusan Dirjen Dikti Departemen Pendidikan dan Kebudayaan RI Nomor : 144/DIKTI/KEP/2000 tanggal 24 April 2000 Tentang Program Studi S-1 Ilmu Hukum Universitas Pembangunan Nasional Veteran Jakarta dengan status terdaftar pada Program Studi Ilmu Hukum untuk jenjang pendidikan program strata satu (S1).

VISI

Menjadi Fakultas Hukum Beridentitas Bela Negara dan Memiliki Daya Saing di Tingkat Nasional pada tahun 2025.

MISI

Menyelenggarakan Tridharma Perguruan Tinggi yang berkualitas di bidang hukum yang menghasilkan lulusan berjiwa kepemimpinan dan beridentitas bela negara serta berpartisipasi aktif dalam pembangunan nasional serta menyelenggarakan manajemen pendidikan yang berkualitas, transparan dan akuntabel dalam tata kelola fakultas yang baik (Good Faculty Govermance).

FASILITAS

- Laboratorium Mediasi
- Laboratorium Contract Drafting
- Lab. Peradilan Semu Pidana, Lab. Peradilan Semu Perdata, Lab. Peradilan Semu Tata Negara, Lab. Peradilan Semu Agama

STRUKTUR

Dekan
Dr. H. Abdul Halim., M.Ag

YouTube https://youtu.be/WWU-aZTyKV8

Webinar Nasional

Webinar Nasional: Kontroversi Perppu No 1 Tahun 2020 dari Aspek Hukum Ketenagakerjaan, Kesehatan, Bisnis dan Pidana
1. Keynote Speaker: Dr. Muhamad Idris, MA (Walikota Depok)
2. Narasumber: Prof. Dr. Bambang Waluyo, SH, MH
3. Dr. Refly Harun, SH, MH, LLM
4. Dr. Gunawan Widjaja, SH, MH

MH UPNVJ
08 Mei 2020

Bimtek Online Proses dan Bimbingan Penyusunan Undang-Undang (Legislative Drafting) Bagi Profesional dan Dosen
1. Dr. Azis Syamsuddin, S.H., M.H
2. Dr. Wicipto Setiadi, S.H., M.H.

FH UPN VJ, DPR RI
18 Mei 2020

Penyusunan RPS Pendidikan Tinggi dengan Pendekatan OBE
1. Prof Dr Wahyudi Sutopo ST, M.Si, IPM

Ketua BKSTI
7 September 2020

Kajian Kurikulum: Kompetensi Dan Peluang Kerja Sarjana Hukum Memasuki Era Milenial (Webinar Series #1)
1. Prof. Dr. Jimly Asshiddiqie, S.H., M.H.
2. Prof. Dr. Yusril Ihza Mahendra, S.H., M.Sc.
3. Prof. Dr. H. R. Benny Riyanto, S.H., M.Hum., C.N.

FH UPN VJ, DPD RI, Politisi, Kepala BPHN
02 Juni 2020

(Webinar Series #2)
1. Prof. Dr. Huala Adolf, S.H., LL.M., Ph.D.
2. Dr. Supratman Andi Atgas., S.H., M.H.
3. Taufik, S.H., Sp.N., M.Kn.

FH UPN VJ, DPR RI, Badan Arbitrase Nasiobal Indonesia, Ikatan Notaris Indonesia
02 Juni 2020

(Webinar Series #4)
1. Dr. H. M. Busyro Muqoddas, S.H., M.Hum.
2. Dr. Yanto, S.H., M.H

FH UPN VJ, KPK, PN Jakarta Pusat
09 Juni 2020

Laut Cina Selatan Dalam Prespektif Hukum Internasional Dan Kepentingan Indonesia
1. Prof. Hikmahanto Juwana, S.H., LL.M., Ph.D.

FH UPN VJ, Univ Jenderal Achmad Yani
03 Agustus 2020

Workshop Teaching & Learning Method Online
1. Prof. Mohammad Yunus, S.S., M.A.

FH UPN VJ, Universitas Terbuka
24 Agustus 2020

Eksistensi Masyarakat Adat dalam Sistem Hukum Nasional
1. Prof Zainal Ariefien Husen., S.H., M.H.
2. Dr. Abdul Halim., M.Ag.
3. Dr. Otong Rosadi., S.H., M.H.
4. Dr. Kamaruddin, S.Ag., M.H.
5. Dr. Ismail Rumadan., S.H., M.H.

FH UPN VJ, Univ Muhammadiyah Jakarta, Univ Eka Sakti, Univ Nasional, IAIN Kendari
18 Oktober 2020

Kuliah Umum Magister Hukum Arah Kebijakan Hukum Pidana Indonesia Paradigma Baru Keadilan Korektif, Rehabilitatif dan Restoratif
1. Prof. Dr. Edward OS
2. Hiariej, SH, MHum

MH UPNVJ
29 Oktober 2020

Memahami Sistem Hukum Di Indonesia
1. Prof. Dr. Bambang Waluyo, S.H., M.H.

FH UPN VJ, DPD RI, Politisi, Kepala BPHN
14 September 2020

Rancangan PERPRES Tentang Tugas TNI Dalam Mengatasi Aksi Terorisme Implementasi Tugas Operasional Militer Selain Perang
1. Romo H.R. Muhammad Syafi'I, S.H., M.Hum.
2. Mayjen TNI (Purn) Supriadi Aries Saputra
3. Brihjen TNI Edy Imran, S.H., M.H., M.Si.
4. Dr. Wicipto Setiadi, S.H., M.H.
5. Khoirur Rizal Lutfi., S.H., M.H.

FH UPN VJ, TNI, DPR RI
12 November 2020

2nd National Conference on Law Studies "Legal Development Towards a Digital Era"
1. Dr. Abdul Halim, M.Ag.
2. Prof. Dr. Mahfud MD., S.H., S.U.
3. Dr. Azis Syamsudin
4. Prof. Dr. Runtung Sitepu
5. Prof. Dr Bambang Waluyo

FH UPN VJ, KEMENKOPOLHUKAM, USU, DPR RI
17 - 18 November 2020

Webinar Internasional

Kajian Kurikulum: Kompetensi Dan Peluang Kerja Sarjana Hukum Memasuki Era Milenial (Webinar Series #3)
1. Dr. Asma Hakimah Ab. Halim
2. Dr. Hartini Saripan
3. Aria Nakissa, Ph.D.
4. Stin Van Huis, Ph.D

FH UPNVJ, UKM Malaysia, UiTM Malaysia, Washington Univ St. Lous, USA Univ Leiden
08 Juni 2020

Preparing Ph.D Study in Australia and Understanding Law Curriculum In Australia Universities
1. Prof. Prafula Pearce
2. Mas Pungky Wijaya, Ph.D.
3. Didin Nuruddin Hidayat, Ph.D,
4. Prof, Joshua Aston

FH UPNVJ, Edith Cowan University, KEMENPAN RI, UIN Syarif
28 Juli 2020

1ST Internasional Conference on Law Studies "Law and Policy on Transnational Issues"
1. Aria Nakissa Ph.D
2. Norris H.C Yang, LL.B., B.sc.
3. Prof. Dr. Hikmahanto Juwana., S.H., M.H.
4. Dr. Hartini Saripan.
5. Kamilah Kasim, LL.B., LL.M.

FH UPN VJ, UiTM Malaysia, Washington Univ St. Lous USA, Univ Achmad Yani, ADR

2nd Internasional Conference on Law Studies "Contemporary Issues on Family Law: Various Perspectives"
1. Prof. Dr. Christopher Cason, BA., JD.
2. Stin Van Huis, Ph.D.
3. Prof Khoiruddin Nasution, M.A.
4. Dr. Iwan Erar., S.H., M.H

FH UPN VJ, Univ Leiden, Univ of Washington, ADHKI
4-5 Desember 2020

Publikasi Dosen

Are pharmaceuticaJ firms of Indonesia serious about social sustainability? Role of business innovation, competitive pressure, technology, and quality orientation
1. Dr. Drs Imam Ha.ryanto, SH.MH

Systematic Reviews in Pharmacy, 11(3): 556-565,2020

Process Of Investigation And Provision Of Criminal Sanctions On The Activities Of Money Laundering Related To Illegal Forest Damage Activities
1. Ir. Yuliana Yuli Wahyuningsih, M.M.

International Journal of Innovation, Creativity and Change, Volume 13, Issue 3, 2020

Implementation of Good Environmental Governance in the Management of Forest Resources in Banten Province, Indonesia in terms of Environmental Law
1. Dr. Drs Imam Haryanto, SH.MH

International Journal of Multicultural and Multireligious Understanding, Vol 7, No 7 (2020)

Pemberantasan Kejahatan Transnasional Penyelundupan Benda Cagar Budaya Melalui Hukum Nasional Dan Kerja Sama Internasional
1. Aji Lulanan Ibrahim, S.H., M.H.

Justitia et Pax, Vol 36, No 1 (2020)

Urgensi Hak Ulayat Terhadap Perlindungan Masyarakat Hukum Adat Di Indonesia
1. Rianda Dirkareshza, S.H., M.H.

Jurnal Ilmiah Hukum De'Jure: Kajian Ilmiah Hukum, VOL 5 NO 1 (2020)

Peran Kearifan Lokal Masyarakat Membuka Lahan dengan Cara Membakar sebagai Upaya Mencegah Kebakaran Hutan dan Lahan
1. Ali Imran Nasution, S.H., M.H.

Jumal Esensi Hukum, Vol 2 No 1 (2020)

Kompetensi Dpd Ri Dalam Mengemban Amanah Undang - Undang Nomor 2 Tahun 2018 Tentang Mpr, Dpr, Dpd Dan Dprd Sebagai Lembaga, Tinggi Negara
1. Rianda Dirkareshza, S.H., M.H.

EC00202005949

Penelitian Dosen

Prospek Pelaksanaan Mutual Legal Assistance Terhadap Kejahatan Perpajakan Lintas Negara (Studi Perjanjian Timbal Balik antara Indonesia - Swiss)
1. Khoirur Rizal Lutfi, SH, MH
2. Citraresmi Widoretno Putri, S.H., M.H.
3. Dian Khoreanita Pratiwi, S.H., M.H.

Kepastian Hukum Kewenangan Peraturan Daerah Tentang Pengelolaan Zakat dalam Perpektif Hukum Administrasi Negara
1. Muhammad Helmi Fahrozi, SHI.SH.MH, S.H.I
2. Suprima, S.Pd.I., M.Pd.I.

Perlindungan Hukum Terhadap Kreditur Pemegang Hak Jaminan Fidusia Pasca Putusan Mahkamah Konstitusi Nomor 18/Puu-Xvii/2019
1. Wardani Rizkianti,, M.Kn
2. Muhammad Helmi Fahrozi, SHI.SH.MH, S.H.I

Tinjauan Re-Eksistensi Yuridis Garis-Garis Besar Haluan Negara Sebagai Pedoman Pembangunan Nasional
1. Robinsar Marbun, SH, MH
2. Ali Imran Nasution, S.H., M.H.

Upaya Pengaturan Hukum Bela Negara Untuk Memperkuat Pertahanan Negara Di Kecamatan Baros Kabupaten Serang
1. Ir. Yuliana Yuli Wahyuningsih, MM
2. Satino, S.Sos.MH
3. Sulastri, SH.MH.

Peranan Bapas Kelas Ii Serang Dalam Penyelelesaian Anak Berkonflik Dengan Hukum Melalui Diversi Pada Tahap Penyidikan, Penuntutan Dan Pemeriksaan Di Pengadilan
1. Kayus Kayowuan Lewoleba, SH.MH
2. Dr. Beniharmoni Harefa,, S.H., LL.M
3. Mulyadi, SH., M.H

Politik Hukum Kesehatan Di Indonesia Di Kecamatan Baros Kabupaten Serang
1. Sulastri, SH.MH.
2. Dwi Aryanti Ramadhani, SH.MH
3. Ir. Yuliana Juli Wahyuningsih, MM

Penelitian Dosen

Mewujudkan Komisi Kejaksaan Yang Profesional dan Terpercaya
1. Heru Suyanto, SH.MH
2. Andriyanto Adhi Nugroho, SH.MH

Hak Anak Dalam Mendapatkan Perlindungan Hukum (Studi Kasus Eksploitasi Anak Jalanan Di Wilayah Bekasi Dan Sekitarnya)
1. Mulyadi, SH., M.H
2. Kayus Kayowuan Lewoleba, SH.MH

Ratio Legis Kewajiban Wisatawan Untuk Menjaga Dan Menghormati Norma Agama Beradasarkan Undang-Undang Kepariwisataan
1. Dwi Aryanti Ramadhani, SH.MH

Telaah Dewan Pengawas Komisi Pemberantasan Korupsi Dalam Perspektif Aliran Sosioligal Jurisprudence
1. Surahmad, SH.MH

Pemanfaatan Tanah Bekas Hgu (Hak Guna Usaha) Untuk Kesejahteraan Rakyat Tani Di Kabupaten Lebak Banten
1. Dr. Atik Winanti, SH., M.H.
2. DR. Muhammad Araffah Sinjar, M.HUM

Pengawasan Terhadap Perusahaan Investasi Dalam Upaya Pencegahan Praktik Investasi Ilegal Di Provinsi Banten
1. Dwi Desi Yayi Tarina, SH.MH
2. Sylvana Murni Deborah Hutabarat, SH., MH,

Wujud Bela Negara Dalam Rangka Perlindungan Hukum Terhadap Pekerja Yang Mengalami Pelecehan Seksual
1. Satino, S.Sos.MH

Praktek Monopoli Pos Dan Kargo Oleh Pengelola Bandara (Studi Kasus Bandara Hasanudin Dan Bandara Kualanamu)
1. Sylvana Murni Deborah Hutabarat, SH.MH.
2. Taupiqqurrahman, S.H.,M.KN, SH

Legalitas Kepemilikan Hak Atas Tanah Yang Terindikasi Terlantar
1. Heru Sugiyono, SH, MH
2. Rosalia Dika Agustanti, S.H., M.H.

Penegakan Disiplin Aparatur Sipil Negara Sebagai Perwujudan Bela Negara
1. Slamet Tri Wahyudi, SH., MH.
2. Robinsar Marbun, SH, MH

Perlindungan Data Pribadi Dalam Penyelenggaraan Sistem Elektronik
1. Andriyanto Adhi Nugroho, SH.MH
2. Dr. Atik Winanti, SH., M.H.
3. Surahmad, SH.MH

Pemenuhan Hak-Hak Pekerja di Tengah Pandemi Covid-19 ditinjau dari Kebijakan Hukum Pidana
1. Ir. Yuliana Juli Wahyuningsih, MM
2. Rosalia Dika Agustanti, S.H., M.H.

Konsepsi Mahasiswa Upn Veteran Jakarta Terhadap Konsep Belanegera Dan Relevansinya Dengan Nilai-Nilai Pancasila
1. DR. Muhammad Araffah Sinjar, M.HUM

FAKULTAS

ILMU KESEHATAN

Fakultas Ilmu Kesehatan (FIKES) resmi didirikan pada 5 Oktober 2007 berdasarkan Surat Keputusan Ketua Yayasan Kesejahteraan pendidikan dan Perumahan Nomor: SKep/020/P/YKPP/X/2007.

VISI

Pada Tahun 2025 menjadi Fakultas Ilmu Kesehatan yang berdaya saing, inovatif, kreatif, beridentitas bela negara dengan kekhususan Kesehatan Matra

MISI

Menyiapkan SDM yang berkualitas dan visioner untuk menghasilkan lulusan yang kompetitif serta menerapkan tata kelola fakultas yang baik, transparan, dan akuntabel.

STRUKTUR

Dekan
Dr. drg. Wahyu Sulistiadi, MARS

FASILITAS

Fakultas ini diharapkan menjadi fakultas yang berdaya saing, inovatif, kreatif, beridentitas bela negara

DENGAN KEKHUSUSAN KESEHATAN MATRA.

Webinar Internasional

Webinar Internasional On Nutrition and Covid-19
1. Dr. Siti Sabariah Buhari (Head of Centre of Nutrition and Dietetics Study of Health Sciences, UiTM Selangor, Puncak Alam Campus, Malaysia)
2. Dr. Iskari Ngadiarti, SKM, M.Sc (Lecturer of Nutrition Department Poltekkes Kemenkes Jakarta II)
3. Taufik Maryusman, S.Gz.,M.Pd.,M.Gizi (Kaprodi dan Dosen S1 Ilmu Gizi FIKES UPNVJ)

15 Mei 2020

International Webinar "On Nutrition, Ramadhan Fasting, and Health Outcomes"
1. Dr. Mohd Razif Bin Shahril (Lecturer of Nutrition and Dietetics School, Faculty of Health Sciences, Sultan Zainal Abidin University-Unisza, Malaysia)
2. Dian Lutfiana Sufyan, S.Gz.,M.Gizi (Dosen Program Studi S1 Ilmu Gizi FIKES UPNVJ)
3. Afina Rachma Sulistyaning,S.Gz, M.Sc (Lecturer of Nutrition Study Program, Faculty of Health Sciences, Jenderal Soedirman University)

21 Mei 2020

Webinar Internasional "On Nutrition and Immunity"
1. Prof. Dr. Ammu K Radhakrishnan (Prof. (Immunology)at Jeffrey Cheah Shcool of Medicine and Health
2. Assoc Prof Dr Mahenderan Appukutty, FNSM (Lecturer of Faculty of Sports Science & Recreation, Universiti Teknologi MARA, Malaysia
3. Aimmatul Fauziyah, S.Gz, M.Si (Lecturer of Nutrition Program Study, Faculty of Health Sciences, UPN Veteran Jakarta)

5 Juni 2020

Food & Nutrition Security: the Present and the Future
1. Nicholas Minot, PhD (Senior Research and Deputy Director Markets, Trade and Institutions Division, International Food Policy Research Institute)
2. Mei Tatengkeng, SKM, MHID (Technical Officer FNS at SNV Netherlands Development Organisation; Advisor Millennials Voice)
3. Yuni Setyaningsih, SKPm, MSc (Technical Officer Advocacy FNS at SNV Netherlands Development Organisation; BOD Chair Millennials Voice)
4. Nanang Nasrulloh, STP, M.Si (Lecturer of Nutrition Study Program, UPN Veteran Jakarta)
5. Rahayu Indriasari, SKM, MPHCN, PhD (Lecturer of Department of Nutrition, Faculty of Public Health. Hassanudin University)

29 Juni 2020

Webinar Nasional

NGABUKA " Rumah Sakit Syariah (Dr. A. Heri Iswanto, SKM., MARS)"
1. DR.A.Heri Iswanto, SKM, MARS

8 Mei 2020

Webinar Series Keperawatan Maternitas dengan tema Perawatan Ibu Hamil di Era Pandemik COVID-19
1. Ns. Sri Minatsih S, Kep, M.Kep, Sp, Mat
2. Ns. Chony Marlina Mangkuayu, S.Kep
3. Desmawati, M.Kep. Sp. Mat, PhD, Spesialis Maternity
4. Irma Nurbaeti, M.Kep, Sp.Mat, PhD

12 Mei 2020

Webinar Fisioterapi Vol 1 "Peran Fisioterapi Di Masa Pandemi COVID-19
1. Sri Yani, SST.FT.,M.Si, Ftr
2. Nova Desviana, STr. Kes
3. Purnamadiyawati, SST.FT,SKM, M.Fis
4. Wibowo,Dip, PT
5. Yudhistira Hardiansyah,Amd.Ft
6. Agus Satya N
7. Desi Irma, SST, FT

16 Mei 2020

Webinar Fisioterapi Vol 2 "Peran Fisioterapi Di Masa Pandemi COVID-19
1. Eko Prabowo, S.Fiz.,M.Fis
2. Heri Wibisono, M.Si
3. Hanidar, SST, FT, M.Pd Ftr
4. Turwanto, SSFT,FT
5. Agustiyawan, SST.FT, M.Fis, Ftr
6. Eko Wibowo,S.Ft, M.Fis, Ftr
7. M. Yanizar Lubis

17 Mei 2020

NERS TALK "UKNI Preparation, Get a Job and Clinical Nursing Work Experience
1. Ns. Dora Samaria, M.Kep
2. Ns. Diah Ratnawati, M.Kep.,Sp.Kep.Kom

22 Mei 2020

NERS TALK Sharing alumi Profesi Ners Part 2 "Kupas Tuntas Beasiswa S2 Dalam dan Luar Negeri"
1. Ns. Wiwin Winarti M.Epid, MN.
2. Ns. Laksita Barabara, MN
3. Ns. Lina Ayu Marcelina, M.Kep., Sp.Kep.Mat

6 Juni 2020

Webinar Nasional

Webinar Keperawatan Series 1 Intensive Care Nursing Update Pada Masa Pandemi Covid-19
1. Ns. Wiwin Winarti, S.Kep, M.Epid, MN
2. Ns. Elis Nurhayati, A.M. Kep, Sp. KMB

31 Mei 2020

"Webinar Series Keperawatan Seri 2 Mempersiapkan Performa Lulusan Ners di Layanan Gawat Darurat"
1. Ns. Welas Riyanto, M.Kep., Sp. Kep. MB
2. Ns. Purwoko Sugeng, M.Kep
3. Ns. Arief Wahyudi Jadmiko, M.Kep

25 Juli 2020

Webinar Nasional UPNVJ- MKEK IDI Pusat " Multidisciplinary Approach in COVID-19"
1. Prof. Dr. med. Frans Santosa
2. Dr. Broto Wasisto, DTM&H, MPH
3. Dr. dr. Anna Rozaliyani, MBiomed, SpP.
4. „Dr. med. Dr.Sc. dr Yanto Sandy Tjang, Ph.D
5. dr. Bahtiar Husain, SpP, MH.Kes.
6. Dr. drg. Wahyu Sulistiadi, MARS
7. Prof. Dr. dr. Agus Purwadianto, SpF(K)

27 Juni 2020

Webinar Gizi dan Kesehatan Nasional NuTS (Nutrition Talking and Sharing) ""Dampak Pandemi terhadap Aspek Pemenuhan Gizi Remaja sebagai Generasi Emas dan Tokoh Utama dalam Bonus Demografi Indonesia""
1. Eli Rosidah
2. Muh. Nur Hasan Syah, S.Gz., M.KesNs.
3. Dr. Iskari Ngadiarti, S.K.M., M.Sc.
4. Syifaruni Nada Salma

14 Juli 2020

NUTRISHOW "NUTRITION SHOW WEBINAR & ORAL PRESENTATION"
1. Prof.Dr.Ir.H.Hardiansyah, MS
2. Dr.Rita Ramayulis, DCN, M.Kes
3. Dian Lutfiana Sufyan, S.Gz.,M.Gizi

3 Agustus 2020

Webinar Nasional Keperawatan " Integrasi Kolaborasi Multidisiplin Ilmu Dalam Penanganan Stunting Di Masa Pandemi Covid-19 , Menciptakan Generasi Sehat Menuju Indonesia Unggul "
1. Dr. Rita Ramayulis, DCN, M.Kes
2. Ns. Nyimas Heny Purwati, M.Kep, Sp.Kep.An
3. Ns. Winda Yuniarsih, S.Kep, M.Kep, Sp.KMB
4. Ns. Rokhaida, M.Kep, Sp.Kep.An

6 September 2020

OBRAS GIZI SERI 1 "Gizi dan Penyakit Degeneratif Pada Masa Pandemi Covid-19"
1. Didit Damayanti, M.Sc
2. Iin Fatmawati, S.Gz.,MPH
3. Ikha Deviyanthi Puspita, S.Gz,RD.,MKM

19 Mei 2020

OBRAS GIZI SERI 2 "Ini Isi Piringku, Mana Isi Piringmu"
1. Nur Aini Rochaeni Susilo, M.Sc
2. Dra. Rosmida M Marbun, M.Kes
3. Avliya Quratul Marjan, S.Gz.,M.Si

22 Mei 2020

OBRAS GIZI Seri 3 "Omega -3 dan Sistem Imun"
1. Dr. Marudut Sitompul, MPS
2. Endang Titi Amrihati, M.Kes
3. Luh Desi Puspareni, ST, Gizi, M.Gizi

16 Juni 2020

OBRAS GIZI Seri 4 "Menjadi Wirausaha di Era New Normal"
1. Sadiah Multi Karina, SKM, Mkes
2. Widayani Wahyuningtyas, SE, MM
3. Ibnu Malkan Bakhrul Ilmi, S.Gz, M.Si

19 Juni 2020

OBRAS GIZI Seri 5 "Optimalisasi Gizi Anak Saat Pandemi"
1. Dr. Siti Mutia Rahmawati, M.Si
2. Shinta Fransiske, S.Gz, MKM
3. Meilinasari, M.Kes

23 Juni 2020

OBRAS GIZI Seri 6 "PERHATIKAN BUAH HATI DENGAN MEMANTAU PERTUMBUHAN SECARA MANDIRI"
1. Dr. Moesijanti Y.E. Soekarti , MCN
2. Titus Priyo H, SKM, MKes
3. Firlia Ayu Arini, SKM, MKM

26 Juni 2020

OBRAS GIZI SERI 7 "Lansia Berseri Dengan Optimal Saat Pandemi"
1. Pritasari, MSc
2. M.Ikhsan Amar, S.Gz, M.Kes
3. A'immatul Fauziyah, S.Gz,M.Si

30 Juni 2020

OBRAS GIZI SERI 8 "Lawan Covid Dengan Gizi dan Daya Tahan Tubuh"
1. Dr. Syarif darmawan, M.Kes
2. Utami Wahyuningsih, S.Gz.,M.Si
3. Nanang Nasrulloh, STP, M.Si

30 Juni 2020

Kerjasama Penting

- **RS. Kepresidenan Gatot Soebroto**
  11 Des 2017 - 10 Des 2020
- **RS. Dr. Suyoto Pusrehab Kemhan**
  06 Jan 2020 - 06 Jan 2023
- **RS. Puri Cinere**
  1 Feb 2020 - 31 Jan 2022
- **RSAL Mintoharjo**
  10 Jan 2019 - 09 Jan 2022
- **RSUD Pasar Rebo**
  10 Okt 2019 - 09 Okt 2022
- **RSUD Kota Depok**
  03 Jan 2020 - 02 Jan 2023
- **RS. Setia Mitra**
  07 Jan 2019 - 6 Jan 2021
- **RS.Polri**
  28 Okt 2019 - 27 Okt 2020
- **RSJ. Dr. Soeharto Heerdjan**
  1 April 2018 - 1 April 2021
- **KITTY CENTER Jakarta**
  25 Juli 2016 - 24 Juli 2021
- **Yayasan Pembinaan Anak Cacat (YPAC)**
  01 Nov 2019 - 30 Okt 2021
- **RSUD Cengkareng**
  01 April 2019 - 01 April 2022
- **RSUD Koja**
  1 Maret 2019 - 28 Februari 2020
- **Yayasan Kartika Destarata**
  18 Jan 2016 - 17 Jan 2019
- **RSUD Pasar Minggu**
  09 Jan 2019 - 08 Jan 2022
- **RS. Marinir Cilandak**
  28 Nov 2019 - 27 Nov 2021
- **Dinas Kesehatan Depok**
  23 Okt 2017 - 22 Okt 2020
- **RS. Dompet Dhuafa**
  14 Jan 2019 - 13 Jan 2021
- **RSUD Budhi Asih**
  01 Agus 2019 - 01 Agus 2022
- **RS. Paru Cisarua Bogor**
  4 Feb 2020 - 3 Feb 2022
- **RS. Islam Jakarta**
  04 Des 2019 - 03 Des 2022
- **RS. PMI Bogor**
  01 Okt 2019 - 31 Sep 2022
- **Dinkes Bogor**
  10 Juli 2019 - 9 Juli 2022
- RS. PON
  7 Maret 2019 - 7 Maret 2021

Publikasi

Family Support on the Adherence to Nutrition Intake among Adults with Primary Hypertension in Kalanganyar, Lebak, Banten, Indonesia

Jurnal Nasional Terakreditasi
1. Ns. Chandra Triwahyudi, S.Kep, M.Kes

Jurnal Nasional Terakreditasi

Comparison Study About Determinants Of Children Under Five Years Malnutrition Between Indigenous And Non-Indigenous Communities In Indonesia

Jurnal Internasional
1. Rahmah Hida Nurrizka, MKM

Pengaruh Kinesio Taping Terhadap Peningkatan Fleksibilitas pada Orang Lanjut Usia (Lansia)

Jurnal Nasional Terakreditasi
1. Agustiyawan, SST.FT, M.Fis

The effectiveness of motor-cognitive dual-task training in reducing risk falls on elderly

Jurnal Internasional
1. Faradina Bachtiar, S.Ft, Physio, MSc

Family Support on the Adherence to Nutrition Intake among Adults with Primary Hypertension in Kalanganyar, Lebak, Banten, Indonesia

Jurnal Nasional Terakreditasi
1. Ns. Arief W. Jadmiko, M. Kep.

Penolakan Hemodialisis Pada Pasien dengan Gagal Ginjal Kronis

Jurnal Nasional Terakreditasi
1. Ns. Fiora Ladesvita, M. Kep., Sp. Kep. MB

Development of women's capabilities in post-disaster adaptation for urban resilience

Proceeding Internasional
1. Dr. Ns. Diah Utari, S.Kep, MKKK

Organizational Change through Lean Methodologies: A Guide for Successful Implementation

Buku Nasional Ber-ISBN
1. Dr. Acim Heri Iswanto, SKM, MARS

Chemical Contaminants of Water Resources to Neurological Symptoms of Population around Cipayung Landfill Depok, West Java

Indian Journal of Public Health Research & Development
1. Fajaria Nur Chandra

Publikasi Dosen

Pengaruh Paket Edukasi Laktasi Sayang Ibu dan Anak (Elsinak) Terhadap Pengetahuan, Motivasi, dan Keberhasilan Menyusui pada Ibu Menyusui di Kabupaten Lebak, Banten
1. Ns. Dora Samaria, S.Kep., M.Kep.
2. Ns Lina Ayu Marcelina, Skep., M.Kep, Ns.Sp. Kep.Mat
3. Ns. Riadinni Alita, M.Kes.,M.Kep.,Sp.Kep.Mat

Gambaran Status Gizi Baduta dan Pemberian ASI Eksklusif Pada Ibu dengan Baduta sebagai Upaya Pencegahan Stunting di Desa Sangiangtanjung, Kecamatan Kalanganyar, Kabupaten Lebak Tahun 2020, Serta Faktor-Faktor yang Mempengaruhinya
1. Ulya Qoulan Karima, SKM, M.Epid
2. Chahya Kharin Herbawani, S.Keb.,Bd, M.K.M.
3. Ikha Deviyanti Puspita, S.Gz.MKM

Pengembangan produk Nata de Averhoa Carambola sebagai makanan fungsional penurun hipertensi
1. Ikha Deviyanti Puspita, S.Gz.MKM
2. Nanang Nasrulloh, STP.M.Sc, MSi
3. Shinta Fransiske, S,SGz, MKM

Pengaruh Minuman Sereal Imukal Tentara Republik Indonesia (TNI) Terhadap Nilai Indeks Glikemik Dan Stamina
1. Ibnu Malkan Bakhrul Ilmi, S.Gz., M.Si
2. Dian Luthfiana Sufyan, S.Gz., M.Gizi
3. Muh. Nur Hasan Syah, S,Gz.,M,Kes, M.Kes

Analisis Kulitas Hidup Ibu Menyusui di Kabupaten Serang Banten
1. Dwi Mutia Wenny, SKM., M.P.H.
2. Rahmah Hida Nurrizka, SKM.MKM
3. Rizki Amalia, S.KM.,M.H.,Sc, M.H.Sc

Norma Sosial Dan Praktik Gizi Antenatal Untuk Prediksi Risiko Stunting Di Lebak Banten
1. Terry Yuliana Rahadian Pristya, SKM, MKM
2. Azizah Musliha Fitri, S.KM., M.PH
3. Widayani Wahyuningtyas, SE., MM.

Penelitian Dosen

Potensi Pengembangan Tempe Non Kedelai Dari Jali-Jali (Coix lacryma-Jobi)
1. Nanang Nasrulloh, STP.M.Sc, MSi
2. M. Ikhsan Amar, S.Gz.M.Kes
3. Shinta Fransiske, S,SGz, MKM

Praktik Pemberian Makanan Pendamping Air Susu Ibu (Mp-Asi) Dan Dampaknya Terhadap Risiko Stunting Pada Baduta Umur 6-24 Bulan Di Kawasan Pemukiman Kumuh Di Kabupaten Serang, Provinsi Banten
1. Rahmah Hida Nurrizka, SKM.MKM
2. Rizki Amalia, S.KM.,M.H.,Sc, M.H.Sc
3. Dwi Mutia Wenny, SKM., M.P.H.

Hubungan karakteristik remaja, paparan kesehatan reproduksi dan peran Ibu dengan perilaku hygiene selama menstruasi pada remaja putri.di Kecamatan Baros Kab. Serang Banten
1. Ns Ritanti, Sp.Kep.Kom, Ners MKep.
2. Ns. Chandra Tri Wahyudi, S.Kep.M.Kes
3. Ns Indah Permatasari, Skep., M.Kep, M.KEP

Efektivitas Program Gerakan Masyarakat Sehat Sebagai Upaya Pencegahan Sindrom Dispepsia pada Civitas Akademika UPN Veteran Jakarta
1. Fathinah Ranggauni Hardy, SKM.M.Epid
2. Agustina, SMIP, SKM. M.Kes
3. Rafiah Maharani P, SKM.MKM

Identifikasi Faktor yang Mempengaruhi Pengetahuan Gizi dan Sikap Mahasiswa UPN Veteran Jakarta terhadap Keinginan Jumlah Anak dalam Keluarga (Family Size Preference)
1. Dian Luthfiana Sufyan, S.Gz., M.Gizi
2. Utami Wahyuningsih, S.Gz., M.Si..
3. Yuri Nurdiantami,, S.Farm., Apt. M.PH

Hubungan Kebijakan Stay at Home saat Pandemi Covid-19 dan Aktifitas Fisik terhadap Tingkat Stress dan Quality Of Life
1. Sri Yani, SST.FT, M.Si
2. Agustiyawan, SST, FT, M.Fis, Ftr
3. dr. Citra Ayu Aprilia, M.Kes

Persepsi beresiko dan perilaku pencegahan masyarakat pada Pandemi Covid-19 di Indonesia
1. Putri Permatasari, SKM.MKM
2. Chahya Kharin Herbawani, S.Keb.,Bd, M.K.M.
3. Ulya Qoulan Karima, SKM, M.Epid

KINERJA PENELITIAN & ABDIMAS UPNVJ 2018 - 2020

Dari Berbagai Sumber Dana

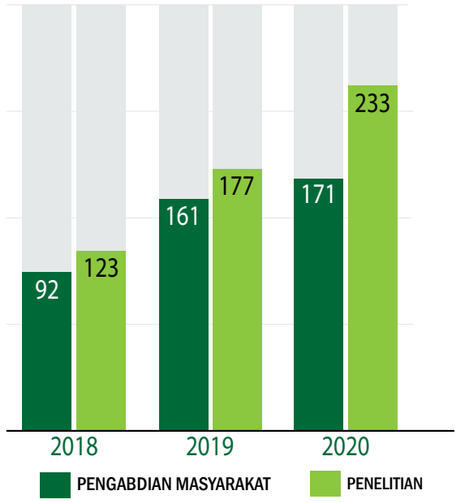

JUMLAH HIBAH PENELITIAN TAHUN 2020

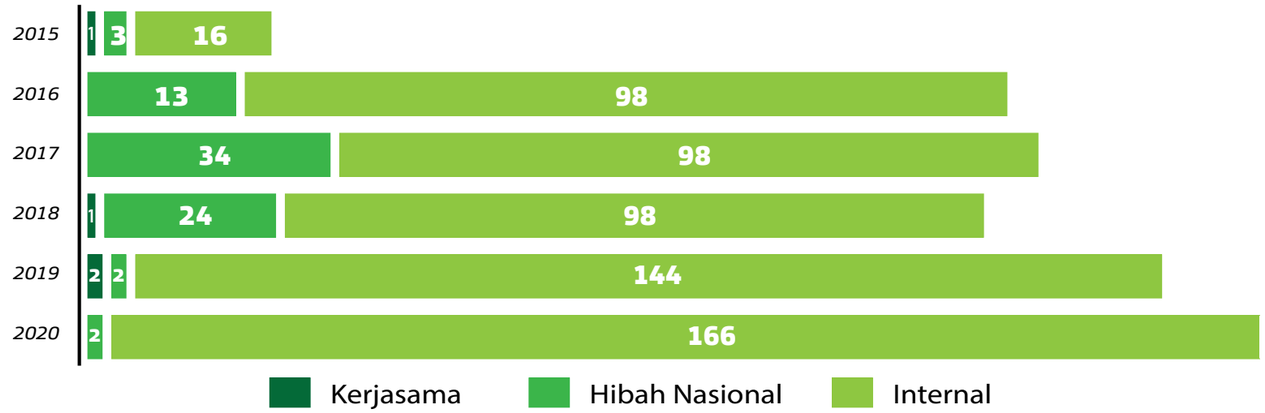

LUARAN PENELITIAN/KARYA ILMIAH DOSEN 2018-2020

Output Penelitian/Karya Ilmiah Dosen

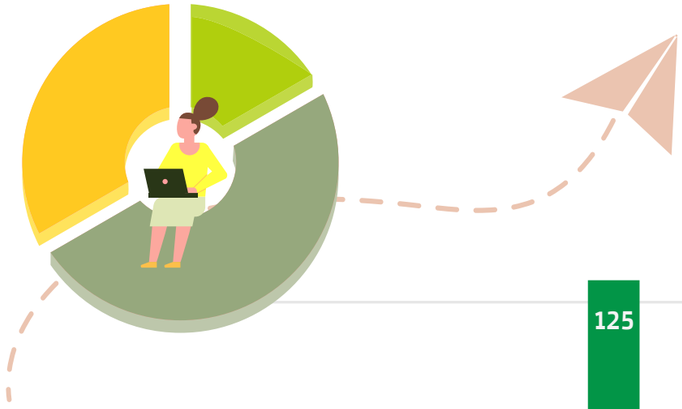

LUARAN PENELITIAN 2020

Junal Interasional,
Terakreditasi,
Tidak Terakreditasi

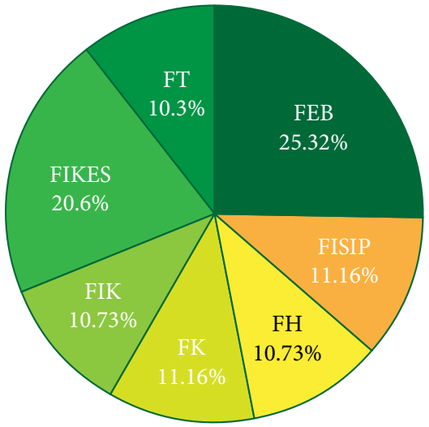

JUMLAH HIBAH PENGABDIAN KEPADA MASYARAKAT TAHUN 2020

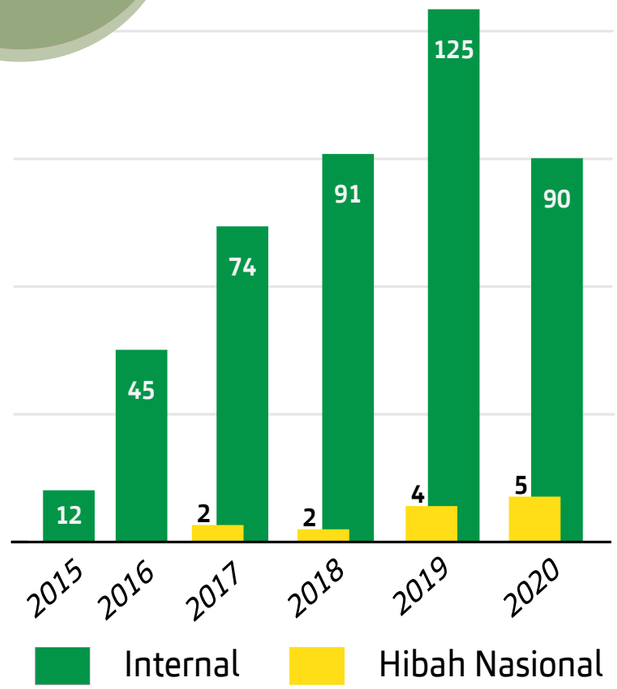

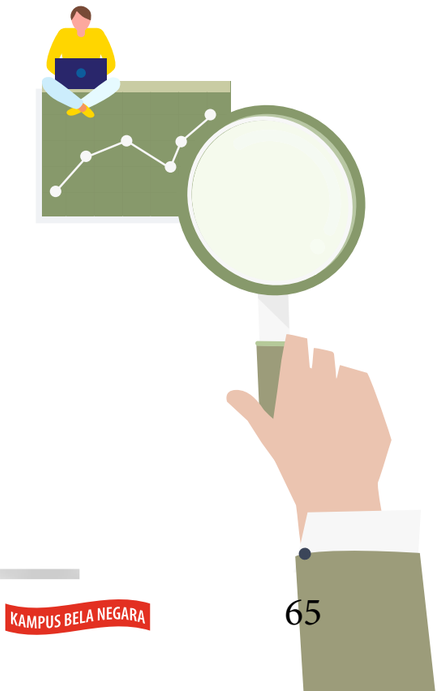

KEGIATAN UNIVERSITAS

JUMLAH HIBAH PENGABDIAN KEPADA MASYARAKAT TAHUN 2015 - 2020

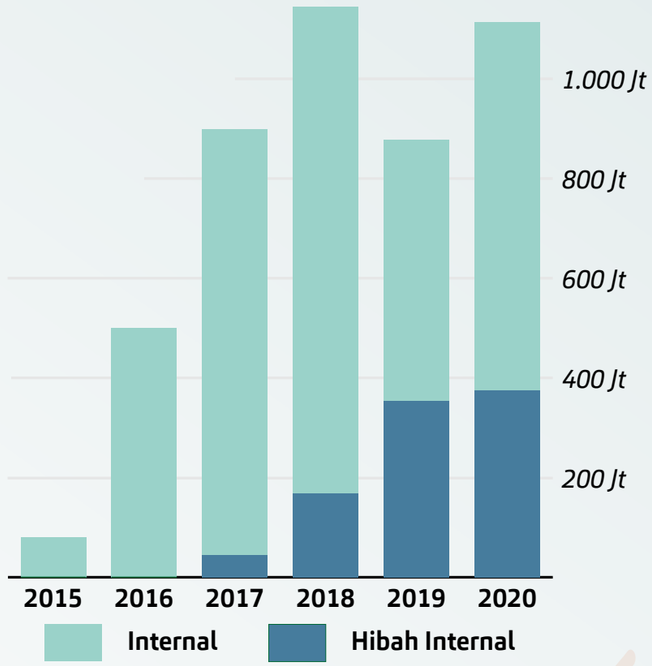

JUMLAH DANA PENELITIAN TAHUN 2015 - 2020

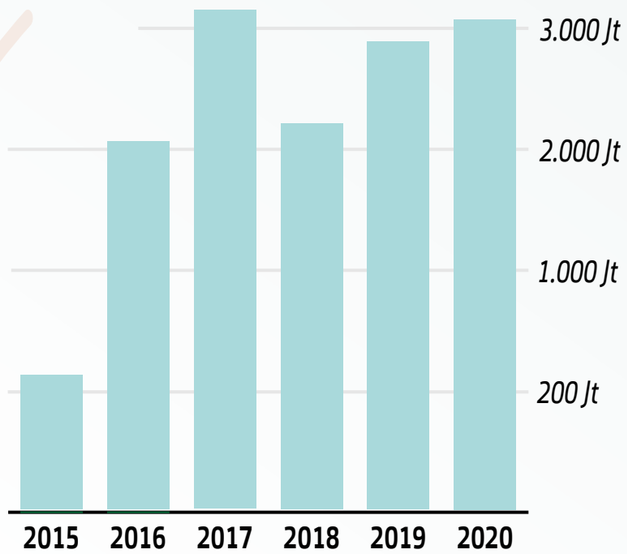

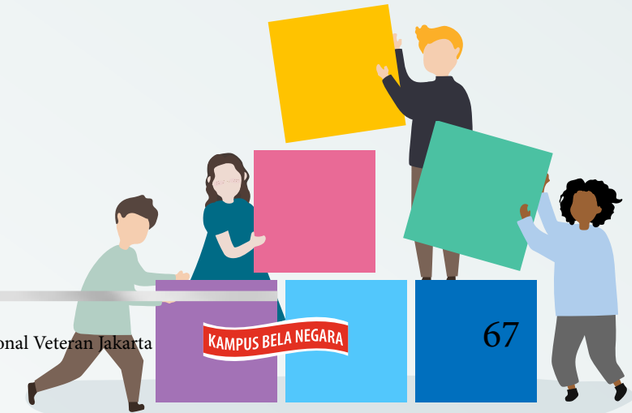

PRESTASI

10 Januari - 21 April 2020

Juara 1
1. Tasya Hadi Syahputri 1810116040
2. Mae Mona Indriana 1810116015
3. Shafa Aqila 1810116026

Lomba Call For Paper dengan tema "Peran Ekonomi Islam di Era Revolusi Industri 4.0 dalam Menghadapi Resesi Ekonomi" Shari'a Economics Advancement–Sunan Kalijaga 2.0

30 Januari - 3 Februari 2020

Juara 2 Lomba Poster Publik
1. Muhammad Akmal Firdaus 1810211047
2. Elmiraz Takbirani 1810211037

Scripta Research Festival 2020 Fakultas Kedokteran Universitas Sumatera Utara

01 - 02 Februari 2020

Juara 2 Kelas Kyourugi Prestasi Senior U68
1. Raden Muhammad Rizky Prayoga Nugroho 1910412083

Kejuaraan Taekwondo Student @mosphere Piala Bupati Tangerang tingkat nasional yang berlangsung di GOR Indoor Stadium Sport Center Kelapa Dua , Kabupaten Tangerang Provinsi Banten

06 - 09 Februari 2020

Juara 1 Photografi
1. Nitya Fithra Salsabila Alhaque 1810211121

Indonesian Medical Student Traning and Competition 2020 (IMTC) di Univ. Brawijaya Malang

Juara 2 Photografi
1. Gammarezka Fitra Fajar 1810211033

Indonesian Medical Student Traning and Competition 2020 (IMTC) di Univ. Brawijaya Malang

11 Februari 2020

Juara 3
1. Smart Rusdanarto 1710713097
2. Salsa Farah Diba 1710713099
3. Fitri Nur Afifah 1710713117
4. Alya Azzahra Utomo 1810713067

Lomba Cerdas Cermat K3 yang diselenggarakan oleh Balai K3 Jakarta dalam rangka memperingati bulan K3 Nasional

14 - 16 Februari 2020

Juara 1
1. Renasya Nur Sarifah 1810211034
2. Sarah Salsabilla Gaeahanny 1810211060

Lomba POSTER PUBLIK di acara Indonesia Medical Student Summit 2020 di Bandar Lampung yg dilaksanakan Oleh UNILA

03 - 04 Februari 2020

Juara 1
1. Salsadella Rifaniya 1710102043
2. Annisa Dewi Kurniawan 1710102059

Accounting (Technology Application) Lomba Gunadarma All About Accounting Competition 2020 tingkat Nasional

06-08 Maret 2020

Juara 1
1. Muhamad Abdul Gonie Al-Kahfi 1710112174
2. Salma Afrilia 1710112178
3. Regina 1710112192

Kompetisi Essay Nasional Mukernas Immperti Universitas Mataram, Lombok

08 Maret 2020

Juara 1
1. Aji Farhan Utomo 1710311015
2. Amirudin 1810311014
3. Satrio Dwi Anggoro 1910311016

Lomba NESCO (National Electrical Power System Competition) 2020 Poster Competition KMTETI FT UGM 2020

11 - 14 Maret 2020

Juara 2 Poster Ilmiah
1. Ratna Dwi Krismondani 1710211004
2. Arty Griyaning Rahayu 1710211030

Lomba poster ilmiah tingkat nasional pada kegiatan Atma Cordis Ilmiah "AESCULAPIUS" 2020 di Univ. Atmajaya

27 Maret 2020

Juara 1
1. Kelvin Bayu Aji 1710111117
2. Nisrina Puspaningrum 1810711079
3. Fasya Yasin Nurrahman 1910411239
4. Hafiz Irsyad Ananto 1910411137
5. Asfia Damistriya 1910411125

Lomba National Video Competition GSENT 2020 diselenggarakan oleh KSEI SEF, Fakultas Ekonomi, Universitas Gunadarma

20 April - 27 Mei 2020

Juara 1
1. Eli Rosidah

Lomba Essay Nasional yang diselenggarakan oleh Unit Kegiatan Mahasiswa Pengembangan Tilawatil Quran (UKM-PTQ) Universitas Malikussaleh

29 Juni - 05 Juli 2020

Juara 1
1. Annisa Nur Insani 1810211124
2. Bunga Vidya Prajnanta 1810211105
3. Goldy Natanael 1810211132
4. Nitya Fithra Salsabila Alhaque 1810211121

Lomba PCC AMSC 2020 (Pre-Conference Competition Asian Medical Students Conference) kategori scientific poster dengan tema Trauma care : Same Problems with Different Solutions. Tingkat Nasional

26 Juni - 30 Oktober 2020

Juara 2
1. Alif Rafi Fadillah 1910411263
2. Mila Nur Husnul Hotimah 1810411079

Lomba Tax Video Competition 2020 Ikantan Akuntansi Indonesia IAI

08 - 22 Agustus 2020

Juara 3
1. Muhammad Raidendy Prihasto 1810611117
2. Nathaniela Putri Arumdhani 1810611298
3. Fadhila Rizqi 1710611096

Lomba Karya Tulis Ilmiah Tingkat Nasional di acara Islamic Law Fair di adakan oleh FH UNDIP Semarang

15 Agustus - 15 November 2020

Juara 3 Lomba Essay Nasional
1. Bilal Sukarno 1910413020

Kegiatan Lomba Pekan Raya Jurusan VII ini diselenggarakan oleh Himpunan Mahasiswa Ilmu Komputer, Universitas Lampung

16 - 28 Agustus 2020

Juara 3 Lomba Menulis Essay
1. Bilal Sukarno 1910413020

"LOMBA MENULIS ESSAY OPINI LENSA PARADIGMA 2020 POLITEKNIK NEGERI BATAM "

11 - 13 September 2020

Juara 3
1. Riviangela Win Ayu Lukika 2010611033

Kejuaraan Taekwondo E-Poomsae Tingkat Nasional

18 - 20 September 2020

Juara 3 Poster Publik
1. Sarah Salsabilla Gaeahanny 1810211060
2. Renasya Nur Sarifah 1810211034

Inter Faculty of Medicine Scientific Competition (INTERMEDISCO) Fakultas Kedokteran Universitas Islam Indonesia Yogyakarta

25 - 27 September 2020

Juara 3 Poster Publik
1. Muhammad Akmal Firdaus 1810211047
2. Renasya Nur Sarifah 1810211034

MEDICAL SEBELAS MARET SCIENTIFIC COMPETITION (MEDSMOTION) 2020

25 September - 02 Oktober

Juara 3 Essay Ilmiah
1. Ratna Dwi Krismondani 1710211004

Medsmotion FK UNS 2020 dengan tema "current update of managemen on digestive disease to improve global health" di UNIV. Sebelas Maret

01 - 29 Oktober 2020

Juara 1
1. M. Abdul Gonie Al-Kahfi 1710112174
2. Salma Afrilia 1710112178
3. Regina 1710112192

Festival Economics Competition (FESCO) ini diselenggarakan oleh Him-

11 Oktober 2020

Juara 3
1. Bilal Sukarno 1910413020
2. Shafa Kinar Qamara 1910413026

Lomba Poster Publik Tingkat Nasional Dekan Cup Fakultas Kedokteran Universitas Islam Sultan Agung

18 - 30 Oktober 2020

Juara 1 Video Edukasi
1. Kiana Alif Fatwa Supendi 1810711025

National Seminar Soedirman Nursing Competition (NS2NC) Video Edukasi National Seminar & Soedirman Nursing Competition yang diadakan oleh Univesitas Jendral Soedirman dengan Tema video "Optimalisasi Pembelajaran Jarak Jauh untuk Meningkatkan Pembelajaran

19 - 23 Oktober 2020

Juara 1
1. M. Abdul Gonie Al-Kahfi 1710112174
2. Salma Afrilia 1710112178
3. Regina 1710112192

Lomba National Accounting Online Competition di Universitas Nasional

23 Oktober 2020

Juara 3
1. Sulistia Wargi 1810412100

Pemilihan Duta Bahasa Tingkat Nasional 2020

7 November 2020

Juara 1 Lomba Design PPT
1. Mochamad Kujang Fredy Ananda 1910413050

Kegiatan Office Day PADP Fakultas Ekonomi UNY (Universitas Negeri Yogyakarta) ini ada berbagai rangkaian perlombaan, yakni Lomba Desain PPT

22 - 25 November 2020

Juara 2 Presentasi Poster Publik
1. Gammarezka Fitra Fajar 1810211033
2. Syauqiyyah alyaa hamsya 1810211116
3. Bunga Vidya prajnanta 1810211105

Lomba Poster Publik di acara Medical Fiesta di FK univ Brawijaya

28 November 2020

Juara 1 Penelitian Multi Center
1. Elmiraz Takbirani 1810211037
2. Chitra Tsania Purna Putri 1810211085
3. Fatimah Azzahra 1810211101
4. Gracella Faustine 1810211117

Lomba Poster Publik di acara Medical Fiesta di FK univ Brawijaya

28 - 29 November 2020

Juara 2 Essai ilmiah
1. Ratna Dwi Krismondani 1710211004

Fasific Festival FK UNPAD 2020 dengan tema " Discovering Ingenious Neuropsychiatric Concepts to Achieve Resilience of The Indonesian Human Resources"

KARYA DOSEN

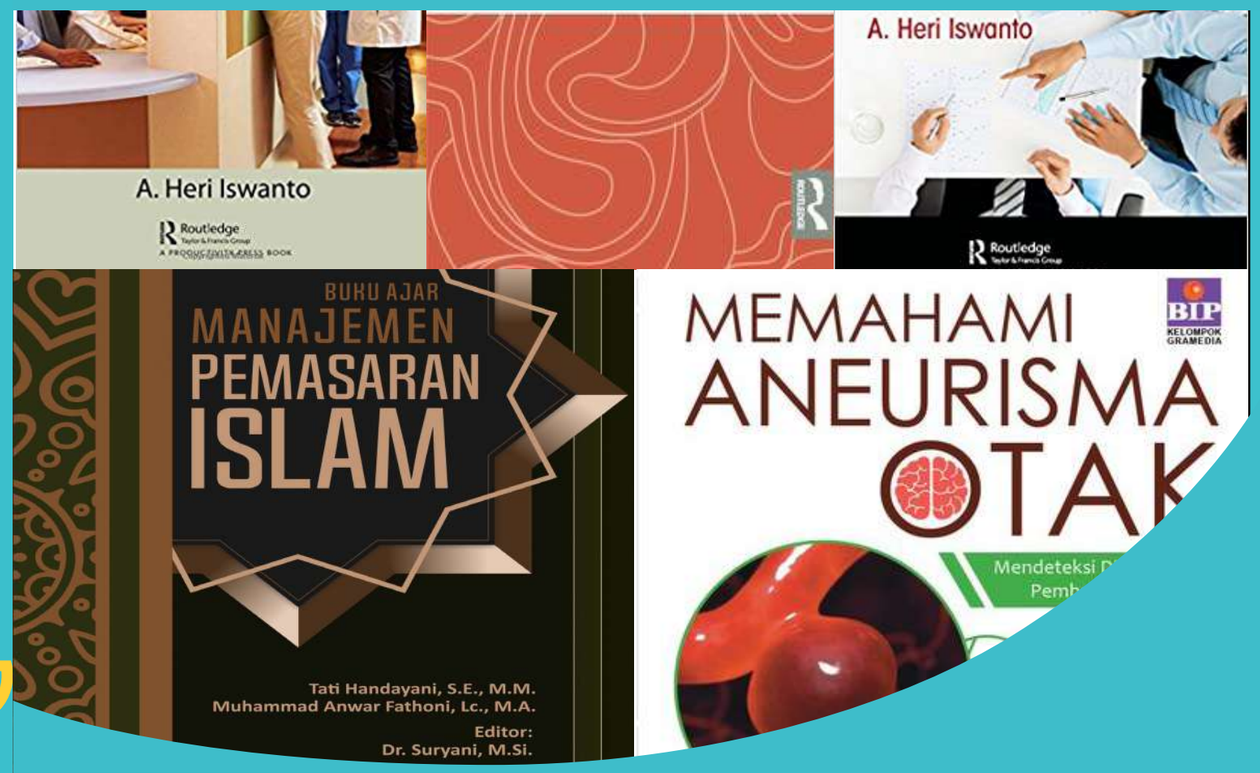

PENGHARGAAN & PENCAPAIAN

KEGIATAN:
INTERNATIONAL CONFFERENCE OF SEAMEO RECFON SEAMEO RECFON MERUPAKAN PUSAT PENELITIAN MAKANAN DAN NUTRISI YANG DISELENGGARAKAN OLEH KEMENTRIAN PENDIDIKAN DAN KEBUDAYAAN REPUBLIK INDONESIA, BERLOKASI DI UNIVERSITAS INDONESIA

TANGGAL:
09 - 11 SEPTEMBER 2020

TINGKAT:
Internasional

PRESTASI:
Juara 1 Poster Publik
Eli Rosidah
1610714018

KEGIATAN:
ASIA PACIFIC YOUTH EXCHANGE (APYE) DI MANILA, FILIPINA

TANGGAL:
07 - 18 Januari 2020

TINGKAT:
Internasional

PRESTASI:
Proposal terbaik di APYE Manila gelaran ke-9
Chyntia Ayu Andarini
1610713108

KEGIATAN:
Kejuaraan Pencak Silat Terbuka antar Pelajar SD, SMP, SMA Dan Perguruan Tinggi/Dewasa Paku Bumi Open VIII Tingkat Internasional Piala Bergilir Mayjen TNI (Purn) Dr. (Hc) H. Eddie M. Nalapraya Di Gor Laga Tangkas Kabupaten Bogor

TANGGAL:
28 FEBRUARI - 1 MARET 2020

TINGKAT:
Internasional

PRESTASI:
Juara 1 Kelas B Dewasa
Thariqhat Rama Putra

KEGIATAN:
ASEAN UNIVERSITY E-SPORT CHALLENGE 2020 dan di selenggarakan oleh Persatuan Mahasiswa Fakulti Informatik dan Komputeran Universiti Sultan Zainal Abidin (PMFIK UNISZA)

TANGGAL:
05 - 06 Agustus 2020

TINGKAT:
Internasional

PRESTASI:
Juara 1
Faza Ata
1810512119
M Dafta Mulia
1910501074
M Dafa Putra Susyanto
1910501089
M. Fathurahman
1910571053
Rafid Ammar Adincgoro
1910511076
Nio Dimas Radityo
19105120443

KEGIATAN:
ASEAN UNIVERSITY E-SPORT CHALLENGE 2020 dan di selenggarakan oleh Persatuan Mahasiswa Fakulti Informatik dan Komputeran Universiti Sultan Zainal Abidin (PMFIK UNISZA)

TANGGAL:
05 - 06 Agustus 2020

TINGKAT:
Internasional

PRESTASI:
Juara 3
M. Naufan Pradyatmaja
1910572072
M. Ryan Fahlevi
191051131
M. Irfan Ajisoko
1910512137
Farel Fahrozi
1910512019
M. Idzhar Abisina
1910512072
Afriyan Pratama Mulani
1810512086

KEGIATAN:
East Asian Medical Students' Conference (EAMSC 2020) : India dengan tema "Emergency Medicine: When Seconds Count"

TANGGAL:
05 - 10 Januari 2020

TINGKAT:
Internasional

PRESTASI:
Juara 1 Public Poster
Muhammad Bariq Rifqi Pasha
1710211053
KhoirunnisaQurrota'ayun Nur Utami
1710211008

KEGIATAN:
Presentasi oral full paper di seminar internasional

TANGGAL:
18-19 November 2020

TINGKAT:
Internasional

PRESTASI:
Juara 3 terbaik
Woro Ayu Sekararum
1910221008

SATUAN PENGAWAS INTERNAL (SPI)

Satuan Pengawas Internal (SPI) Universitas Pembangunan Nasional Veteran Jakarta terbentuk secara resmi dengan terbitnya Surat Keputusan Rektor Nomor : KEP/42/XII/2015 tanggal 30 Desember 2015 tentang Pengangkatan Personil SPI.

Pembentukan SPI sesuai dengan Permenristekdikti RI Nomor 41 Tahun 2015 tentang Organisasi dan Tata Kerja UPN Veteran Jakarta, menyatakan bahwa salah satu organ Perguruan Tinggi adalah Satuan Pengawas Internal, yang secara struktural berada di bawah Rektor dan bertanggung jawab langsung kepada Rektor UPN Veteran Jakarta.

Sesuai Permenristekdikti RI Nomor 87 Tahun 2017 tentang Statuta Universitas Pembangunan Nasional Veteran Jakarta, SPI merupakan organ yang menjalankan fungsi pengawasan non-akademik untuk dan atas nama Rektor.

Tugas pokok dan fungsi SPI :

- Penetapan kebijakan program pengawasan internal bidang non-akademik,
- Pengawasan internal terhadap pengelolaan pendidikan bidang non-akademik,
- Penyusunan laporan hasil pengawasan internal, dan
- Pemberian saran dan/ atau pertimbangan mengenai perbaikan pengelolaan kegiatan non-akademik kepada Rektor atas dasar hasil pengawasan internal.

Keanggotaan SPI terdiri atas 5 orang dengan komposisi keahlian di bidang :

- Akuntansi,
- Manajemen sumber daya manusia,
- Manajemen aset,
- Hukum, dan
- Ketatalaksanaan.

Anggota SPI berasal dari Dosen dan Tenaga Kependidikan di lingkungan UPN Veteran Jakarta dengan susunan sebagai berikut :

- Ketua merangkap anggota,
- Sekretaris merangkap anggota, dan
- Anggota.

Berdasarkan Surat Keputusan Rektor Nomor 449/UN61/KP/2018 tanggal 2 Mei 2018 tentang Mutasi Tugas dan Jabatan Wakil Dekan Bidang Umum dan Keuangan Fakultas Kedokteran UPN Veteran Jakarta, maka ditetapkan **Ediwarman, SE, MM** sebagai Ketua SPI.

Kinerja Satuan Pengawas Internal di bidang pengelolaan keuangan, Barang Milik Negara (BMN), dan Kepegawaian selama tahun 2020 telah menghasilkan:

- **Pengawasan internal terhadap pengelolaan keuangan meliputi:**
  a. Audit PNBP
  b. Audit Belanja/Pengeluaran
  c. Reviu Laporan Keuangan Tahun 2020
  d. Reviu Laporan Keuangan Triwulan I Tahun 2020
  e. Reviu Laporan Keuangan Semester I Tahun 2020
  f. Reviu Laporan Keuangan Triwulan III Tahun 2020
  g. Pendampingan terkait dengan serapan anggaran
  h. Reviu dan Pendampingan Penyusunan RKA-KL PAGU Anggaran tahun 2020 (Juli).
  i. Reviu dan Pendampingan Penyusunan RKA-KL PAGU Alokasi tahun 2020 (September).

- **Pengawasan internal dalam bidang kepegawaian**
  a. Reviu Data Kepegawaian
  b. Pendampingan terkait SKP Tendik

- **Pengawasan internal dalam bidang sarana dan prasarana**
  a. Audit Pengadaan Barang/Jasa Semester I Tahun 2020
  b. Audit Persediaan Barang Tahun 2020
  c. Pendampingan terkait SIMAK BMN

- **Pengawasan internal dalam pencapaian kinerja**
  a. Reviu LAKIP

- **Tindaklanjut temuan auditor eksternal**
  a. Tindaklanjut temuan Itjen Kemendikbud
  b. Tindaklanjut temuan BPK
  c. Tindaklanjut temuan BPKP

- **Pemberian saran dan pertimbangan kepada Rektor mengenai pengelolaan kegiatan Non Akademik**
  a. Saran atas update data pegawai
  b. Saran atas aset tanah

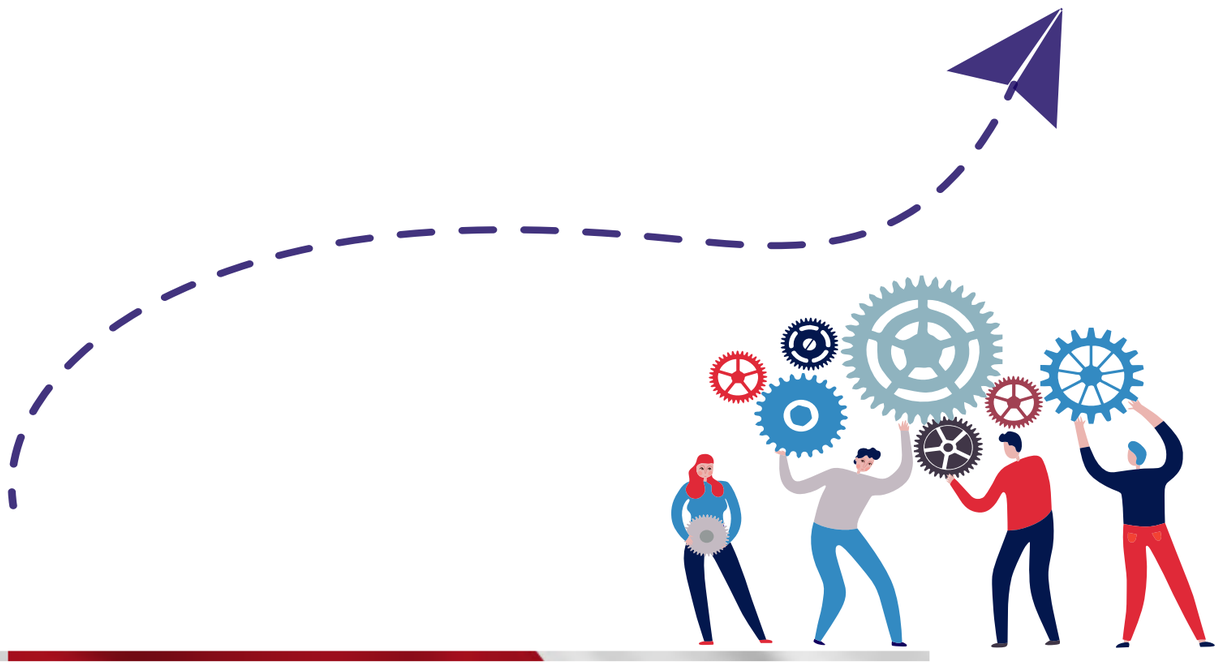

Milestone

UPN VETERAN JAKARTA MENUJU KE PTN-BH 2025

UPN Veteran Jakarta telah mempunyai dokumen Rencana Strategis (Renstra). Program strategis yang telah ditetapkan itu dijabarkan ke dalam program rencana tahunan, yang dimulai dari perencanaan pada tahun 2020 hingga tahun 2024.

Penetapan tonggak capaian UPN Veteran Jakarta melalui tahapan :

PERFORM, adalah kondisi UPN Veteran Jakarta dimana sudah berjalan dengan baik untuk akademik dan non akademik sehingga dapat mencapai target menuju PTN BH.

NORM, adalah suatu kondisi dimana UPN Veteran Jakarta sudah mulai dapat mengikuti peraturan-peraturan sebagai perguruan tinggi negeri dimana kondisi lebih kondusif, sehingga seluruh sivitas akademika dapat fokus untuk melakukan pengembangan institusi.

STORM, adalah kondisi peralihan dari pengelolaan pola swasta menjadi negeri dimana dalam kondisi ini banyak terjadi konflik akibat perubahan di dalam peraturan pengelolaan keuangan dan SDM.

DEFORM adalah kondisi pada saat UPN Veteran Jakarta masih mengikuti norma-norma atau aturan-aturan pengelolaan perguruan tinggi swasta.

INDIKATOR	DEFORM		STROM		NORM		PERFORM	
	2014	2015	2016	2017	2018	2019	2020	2021	2022	2023	2024	2025
JML FAKULTAS	7 FAK	7 FAK	7 FAK	7 FAK	7 FAK	7 FAK	7 FAK	7 FAK	7 FAK	7 FAK	7 FAK	7 FAK
JML PS AKRE A							5 PS A	9 PS A	18 PS A	23 PS A	23 PS A	25 PS A
JML PS D3	5 D3	5 D3	5 D3	5 D3	5 D3	5 D3	5 D3	5 D3	5 D3	5 D3	5 D3	5 D3
JML PS S1	13 S1	13 S1	16 S1	16 S1	16 S1	19 S1	19 S1	20 S1	23 S1	23 S1	23 S1	23 S1
JML PS S2	2 S2	2 S2	2 S2	2 S2	2 S2	2 S2	2 S2	2 S2	9 S2	13 S2	16 S2	19 S2
JML PS S3									1 S3	1 S3	1 S3	3 S3
JML PS PROFES	2 PROFE	2 PROFE	2 PROFE	2 PROFE	2 PROFE	2 PROFE	2 PROFE	2 PROFE	2 PROFE	2 PROFE	2 PROFE	3 PROFE
AKRE PT	B	B	B	B	B	B	B	B	B	A	A	A
AKRE INTER	0 Inter	0 Inter	0 Inter	0 Inter	0 Inter	0 Inter	0 Inter	0 Inter	1 Inter	2 Inter	3 Inter	3 Inter
JUMLAH MAHASISWA	6.900	7.234	7.394	8.311	9.437	10.666	11.416	12.701	13.999	15.288	16.425	17.417
JUMLAH DANA PNBP		106 M	138 M	132 M	144 M	166 M	161 M	164 M	185 M	198 M	209 M	220 M
LUAS TANAH	2,5/2,5 ha			2,5/2,5/30 ha					2,5/2,5/30/46 ha			
PERINGKAT UNIVERSITAS	2.644	1.000	800	500	433	150	125	100	90	80	70	70
	TRANSISI		SISTEM ANGGARAN SATKER				SISTEM ANGGARAN BLU					
	SISTIM ANGGARAN SATKER						SISTIM ANGGARAN BLU					

Struktur Organisasi
(2018 - 2022)

Rektor
Dr. Erna Hernawati, Ak, CPMA, CA

Wakil Rektor Bidang Akademik
Dr. Anter Venus, MA, Comm

Wakil Rektor Bidang Umum & Keuangan
Dr. Prasetyo Hadi, SE., MM., CFMP

Wakil Rektor Bidang Kemahasiswaan & Kerja Sama
Dr. dr. Ria Maria Theresa, SpKJ., MH.

Struktur Organisasi
(2018 - 2022)

PIMPINAN UNIVERSITAS

REKTOR
Dr. Erna Hernawati, Ak, CPMA, CA

WAKIL REKTOR BIDANG AKADEMIK
Dr. Anter Venus, MA, Comm

WAKIL REKTOR BIDANG UMUM & KEUANGAN
Dr. Prasetyo Hadi, SE., MM., CFMP

WAKIL REKTOR BIDANG KEMAHASISWAAN & KERJA SAMA
Dr. dr. Ria Maria Theresa, SpKJ., MH.

SENAT UNIVERSITAS

KETUA SENAT
Prof. Dr. Med.dr. Frans Santosa, SpJP, FIHA

SEKRETARIS SENAT
Dr. Wicipto Setiadi, SH., MH.

PIMPINAN UNIT KERJA

KETUA LEMBAGA PENELITIAN DAN PENGABDIAN KEPADA MASYARAKAT
Sri Lestari Wahyuningroem, MA.,Ph.D

KETUA LEMBAGA PENGEMBANGAN PEMBELAJARAN DAN PENJAMINAN MUTU
Satria Yudhia Wijaya, SE., M.Ak

KEPALA BIRO AKADEMIK, KEMAHASISWAAN, PERENCANAAN, DAN KERJA SAMA
Dr. Drs. Suyatno, MM

KEPALA BIRO UMUM DAN KEUANGAN
Drs. Sugeng Siswanto

KEPALA UPT PERPUSTAKAAN
Vinta Sevilla, S.IP., M.Ikom

KEPALA UPT BAHASA
Dra. Devi Suprasti I., M.Hum

KEPALA UPT TEKNOLOGI INFORMASI DAN KOMUNIKASI
Sigit Pradana, ST, MT

KEPALA UPT LABORATORIUM TERPADU
Jayanta, S.Kom., M.si

KEPALA UPT PENGEMBANGAN KARIR DAN KEWIRAUSAHAAN
Catur Nugraeni P. D., M.Kom

SATUAN PENGAWASAN INTERNAL (SPI)

KETUA SPI
Drs. Ediwarman, MM

Strategi Pencapaian Visi

Dalam rangka pencapaian visi dan misi UPNVJ menetapkan arah kebijakan yang mengacu kepada sasaran strategis yang sudah diterapkan

#1 Optimalisasi angka partisipasi pendidikan melalui peningkatan mutu pembelajaran

1. Peningkatan kualitas lulusan.
2. Reorientasi kurikulum dengan kurikulum yang berstandar internasional
3. Penguatan dan pengayaan Learning Outcomes berwawasan global
4. Pengembangan softskill, karakter dan mindset kewirausahaan yang berwawasan sosial (socio-entrepreneur)
5. Penambahan prodi baru

#2 Melakukan relevansi dan percepatan peningkatan kualifikasi dosen dan tenaga kependidikan

1. Standarisasi rekruitmen dan seleksi Dosen dan Tendik
2. Peningkatan kualifikasi jabatan akademik Dosen
3. Peningkatan kualifikasi pendidikan S3 dosen
4. Peningkatan sertifikasi Profesi Dosen
5. Peningkatan jumlah rekognisi tenaga pendidik

#3 Penguatan nilai Bela Negara bagi seluruh civitas akademika dan masyarakat

1. Integrasi nilai-nilai bela negara dalam kurikulum
2. Menginternalisasikan tata nilai budaya kerja PIKIR
3. Melakukan kajian dan rekomendasi BN
4. Aksi Gerakan BN :
   a. Partisipasi dalam tanggap bencana nasional
   b. Implementasi Karnaval dan pentas seni budaya nasional

#4 Meningkatkan tata kelola universitas menuju Good University Governance (GUG)

1. Peningkatan akreditasi instusi dan prodi serta terekognisi internasional
2. Pengembangan sistem informasi terintegrasi
3. Peningkatan tata kelola keuangan lembaga
4. Optimalisasi Reformasi Birokrasi
5. Reorganisasi menjadi BLU

#5 Meningkatkan produktivitas penelitian dan pengabdian kepada masyarakat serta mengarahkan dosen untuk memiliki Tingkat Kesiapterapan Teknologi (TKT) Penelitian dan PKM > 5

1. Perluasan kerjasama bidang penelitian dan PKM antar fakultas dan dengan universitas dan intitusi lain dalam dan luar negeri
2. Revitalisasi materi riset dan PKM dengan inovasi pemanfaatan SDA Nasional
3. Pengayaan joint product/ services hasil penelitian dan PKM
4. Peningkatan kualitas Dosen, sumber pembiayaan, dan sarpras penunjang riset

#6 Menguatkan kerjasama nasional dan internasional melalui kemitraan

1. Kolaborasi Academic Bussines Community Government (ABCG)
2. Penguatan jejaring alumni
3. Penguatan kerjasama internasional

Proses Bisnis Universitas

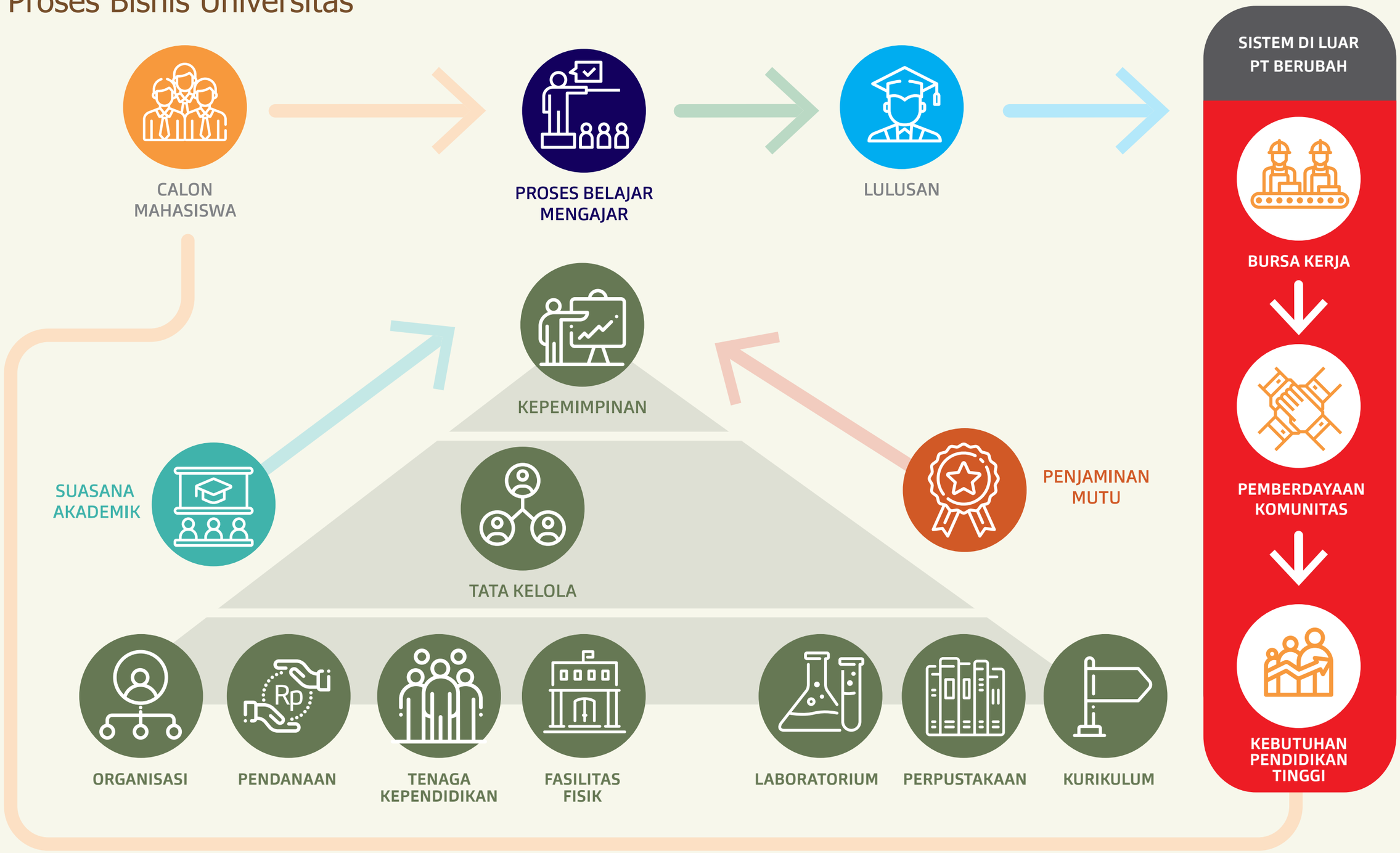

RENSTRA

Rencana Strategis Universitas Pembangunan Nasional Veteran Jakarta 2020-2024, merupakan rencana strategis kedua UPN Veteran Jakarta sebagai Perguruan Tinggi Negeri. Renstra yang dikukuhkan melalui keputusan Rektor UPNVJ Nomor : KEP/797/UN61.0/HK.02/2020 tentang Rencana Strategis Universitas Pembangunan Nasional Veteran Jakarta Tahun 2020-2024 ini disusun berdasarkan enam aspek.

Rencana strategis UPNVJ menjadi dasar dalam penyusunan rencana operasional, rencana kerja anggaran tahunan universitas, fakultas, jurusan, dan unit kerja di lingkungan UPNVJ dan kegiatan lainnya.

Laboratorium Terpadu Fakultas Kedokteran UPN Veteran Jakarta

Dalam rangka mewujudkan Renstra ini, UPNVJ fokus kepada salah satu tujuan SDG's yaitu menciptakan pendidikan bermutu melalui Good University Governance yaitu peningkatan partisipasi dan pemerataan layanan pendidikan tinggi berkualitas, penjaminan mutu dan peningkatan tata kelola pendidikan tinggi, peningkatan kualitas dan relevansi lulusan pendidikan tinggi dan penguatan pendidikan tinggi sebagai produsen IPTEK inovasi dan pusat keunggulan.

TARGET STRATEGIS 2020-2024

PENELITIAN & ABDIMAS

1. **80** Judul skripsi/tesis/disertasi yang merujuk pada penelitian DTPS
2. **170** Judul pengabdian pada Masyarakat melibatkan mahasiswa
3. **8000** Judul sitasi karya ilmiah
4. **100%** Serapan Anggaran Penelitian

LULUSAN & KEMAHASISWAAN

1. **80%** Lulusan bersertifikasi kompetensi/bersertifikat profesi
2. **0,1%** Lulusan yang bekerja di tingkat multinasional/internasional
3. **36%** Mahasiswa melanjutkan studi S2 dan S3

AKREDITASI & KURIKULUM

1. **68%** Prodi terakreditas BAN-PT (Skor B)
2. **32%** Program Studi terakreditasi A
3. **25%** Mahasiswa yang menghabiskan 20 SKS di luar Kampus

SERTIFIKASI KEAHLIAN & KUALITAS DOSEN

1. **2,5%** (persentase dosen yang memiliki rekognisi tingkat internasional)
2. **40%** Doses berkualifikasi S3

PEMBELAJARAN

80% Peningkatan pemahaman konsep merdeka belajar

KERANGKA PENDANAAN

Dalam rangka pendanaan operasional pelayanan fungsi Pendidikan di UPNVJ, maka sumber pendanaan berasal dari APBN, PNBP, Bantuan, dan atau hibah dari pihak lain.

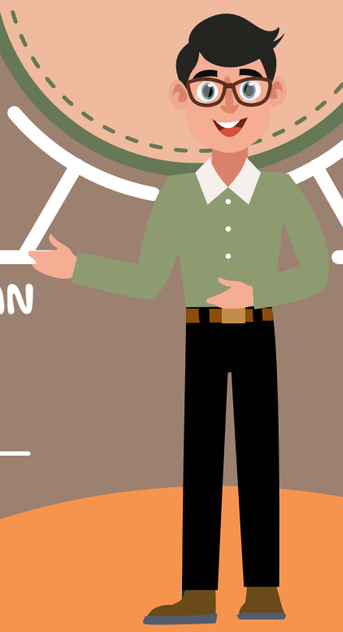

Data Statistik Mahasiswa

JUMLAH MAHASISWA BARU (2020)

GENDER MAHASISWA (2017-2020)

D3
341

S1
2.742

S2
101

PROFESI
176

LAKI-LAKI

2017	2018	2019	2020
1.052	1.177	1.371	1.223
35,98%	38,11%	42,00%	36,39%

PEREMPUAN

2017	2018	2019	2020
1.872	1.911	1.893	2.137
64,02%	61.88%	57,99%	63,61%

Data Statistik Mahasiswa Baru & Lulusan

PENERIMAAN MAHASISWA (2020)

Penerimaan mahasiswa melalui jalur SNMPTN dan SBMPTN dilaksanakan untuk Program Sarjana, sedangkan SMMPTN dilakukan untuk seluruh program studi yang ada di UPN Veteran Jakarta termasuk magister, sarjana, dan diploma untuk seluruh calon mahasiswa yang melakukan daftar ulang

PROGRAM STUDI	SNMPTN	SBMPTN	SMMPTN
Fakultas Ekonomi dan Bisnis	123	294	376
Fakultas Kedokteran	42	98	68
Fakultas Teknik	66	160	104
Fakultas Ilmu Sosial dan Ilmu Politik	117	311	200
Fakultas Ilmu Komputer	56	136	168
Fakultas Hukum	56	147	143
Fakultas Ilmu Kesehatan	68	183	343

JUMLAH WISUDAWAN (2020)

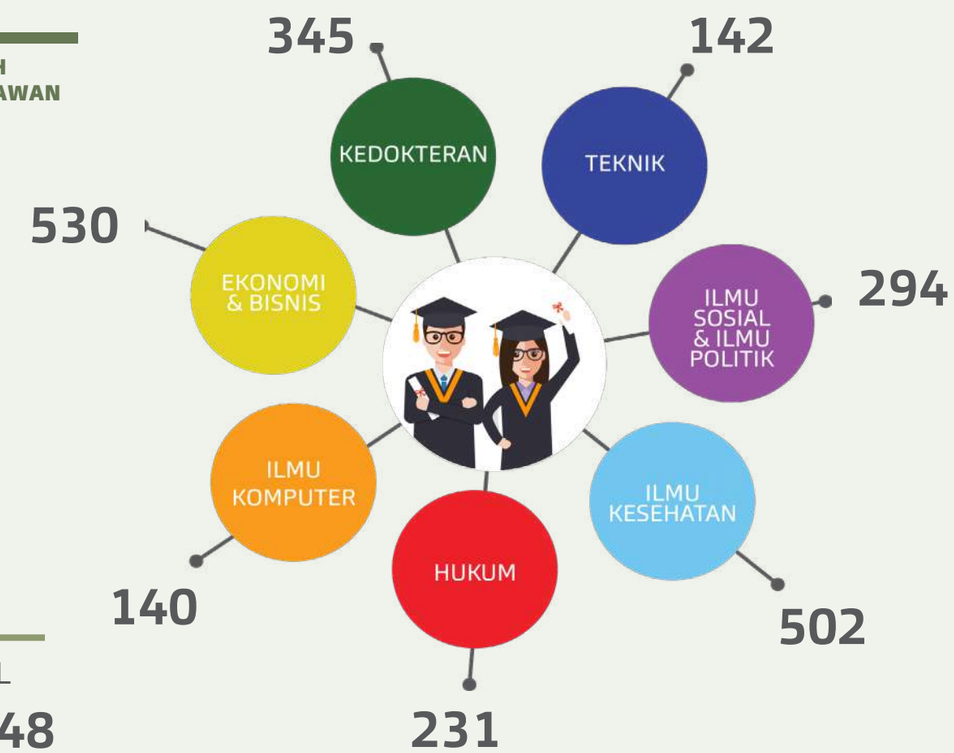

TOTAL
2.248

Sebaran mahasiswa UPN Veteran Jakarta hampir terdapat pada seluruh provinsi di Indonesia

SEBARAN MAHASISWA TAHUN 2020

D.K.I. Jakarta	46.67%	BENGKULU	0.27%	SULAWESI SELATAN	0%	MALUKU	0.3%
JAWA BARAT	35.09%	SUMATERA SELATAN	0.33%	BALI	0.3%	GORONTALO	0.6%
BANTEN	13.12%	JAMBI	0.24%	MALUKU UTARA	0.09%		
SUMATERA UTARA	1.01%	KALIMANTAN BARAT	0.06%	KALIMANTAN TENGAH	0.03%		
JAWA TENGAH	1.07%	BANGKA BELITUNG	0.15%	PAPUA	0.03%		
SUMATERA BARAT	0.47%	D.I. YOGYAKARTA	0.06%	KALIMANTAN SELATAN	0%		
JAWA TIMUR	0.36%	KALIMANTAN TIMUR	0.06%	PAPUA BARAT	0%		
LAMPUNG	0.27%	NUSA TENGGARA BARAT	0%	SULAWESI TENGGARA	0.6%		
KEPULAUAN RIAU	0.12%	ACEH	0%	SULAWESI UTARA	0%		
RIAU	0.3%	NUSA TENGGARA TIMUR	0%	SULAWESI TENGAH	0.3%		

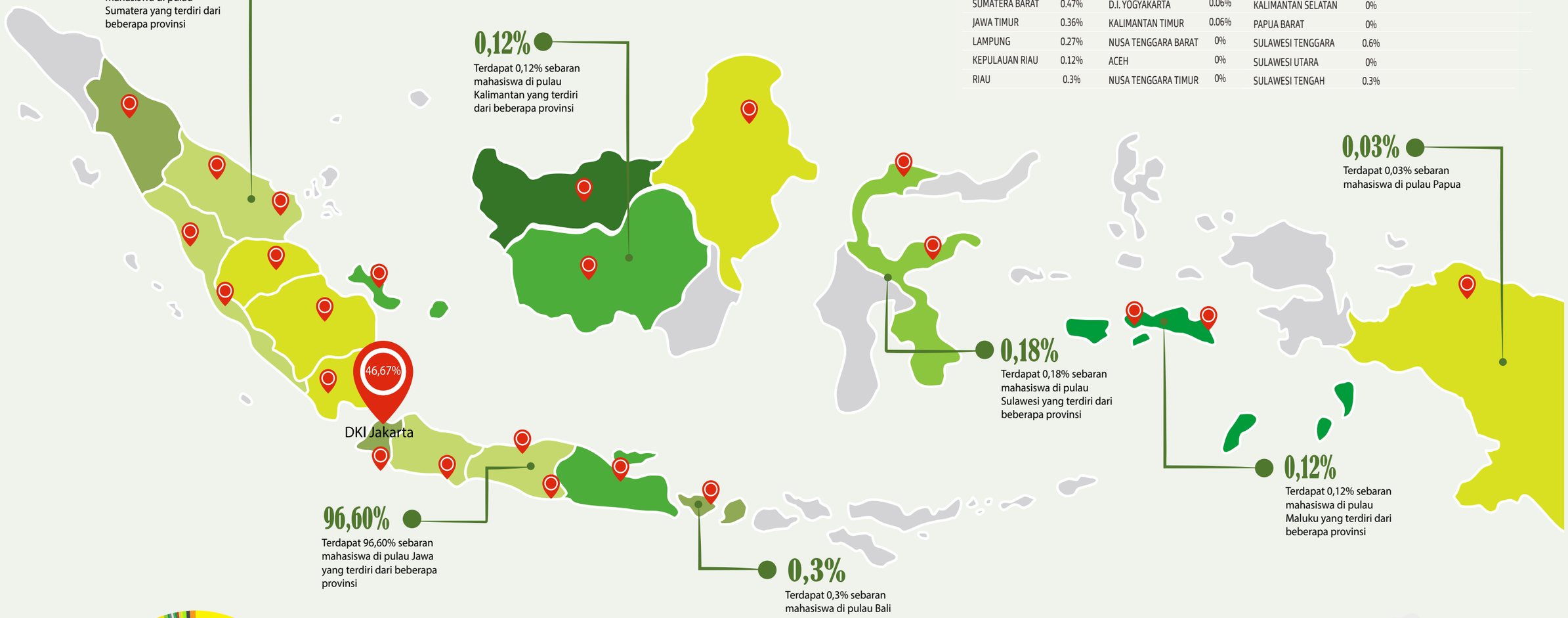

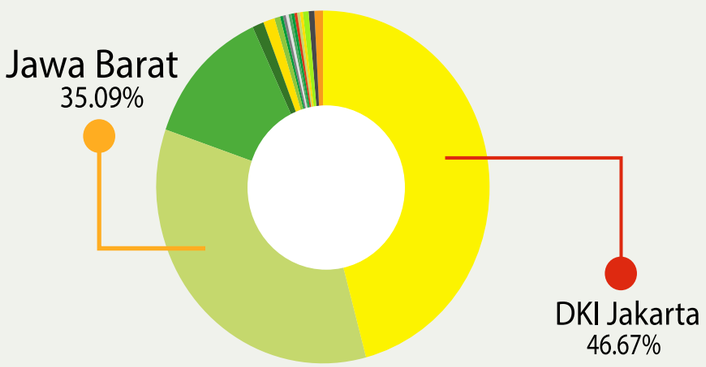

Sebaran mahasiswa UPN Veteran Jakarta pada tahun 2020 didominasi oleh provinsi DKI Jakarta sebanyak 46,67%

PENELITIAN

Kebijakan dan sistem pengelolaan penelitian UPN Veteran Jakarta mengacu pada Panduan Penelitian dan Pengabdiam kepada Masyarakat oleh Kementerian Riset dan Teknologi/Badan Riset Inovasi Nasional (Ristek/BRIN), yang merujuk kepada Undang-Undang Nomor 11 Tahun 2019 tentang Sistem Nasional Ilmu Pengetahuan dan Teknologi. Ditegaskan bahwa perguruan tinggi bertugas menyelenggarakan IPTEK melalui pendidikan dan melaksanakan fungsinya menyiapkan sumber daya manusia untuk penyelenggaraan IPTEK, serta bertanggung jawab meningkatkan kemampuan tridarma perguruan tinggi.

Pelaksanaan penelitian dan pengabdian kepada masyarakat di perguruan tinggi harus diarahkan untuk mencapai tujuan dan standar tertentu sesuai dengan Peraturan Menteri Pendidikan dan Kebudayaan No. 3 Tahun 2020 tentang Standar Nasional Pendidikan Tinggi.

https://lppm.upnvj.ac.id/

FUNGSI LEMBAGA PENELITIAN DAN PENGABDIAN KEPADA MASYARAKAT (LP2M)

- Penyusunan rencana, program, dan anggaran lembaga
- Pelaksanaan penelitian ilmiah murni dan terapan
- Pelaksanaan pengabdian kepada masyarakat
- Koordinasi pelaksanaan kegiatan penelitian dan pengabdian kepada masyarakat
- Pelaksanaan publikasi hasil penelitian dan pengabdian kepada masyarakat
- Pelaksanaan kerja sama di bidang penelitian dan pengabdian kepada masyarakat dengan perguruan tinggi dan/atau institusi lain baik di dalam negeri maupun di luar negeri
- Pemantauan dan evaluasi pelaksanaan kegiatan penelitian dan pengabdian kepada

BIDANG PENELITIAN

Bidang Rekayasa, Sistem Manufaktur, dan Energi

- Perancangan Kendaraan Pengangkut Personel Lapis Baja 6x6 dengan Prinsip Ergonomis.
- Kaji Eksperimental Penggunaan Liquid Gas for Vehicle (LGV) dengan Pertam[illegible] Terhadap Performa dan Emisi Gas Buang Motor Bensin 2000 cc.
- Rancang Bangun Alat Sistem Gasifikasi Batubara Sederhana Skala Kecil yang ramah Lingkungan Dengan Kapasitas Maksimum 10 liter/jam.

Bidang Sosial, Ekonomi, dan Humaniora

- Penguatan Promosi Berbasis WEB Pada Produk UMKM Depok
- Strategi Pengembangan Pemasaran Beras Pada Gapoktan Tani Mulya
- Ekonomi Politik Realisasi Otonomi Daerah Dalam Pembagian Saham Asing: Kasus Divestasi Saham PT. Newmont Nusa Tenggara

Karya dosen dan atau mahasiswa Institusi perguruan tinggi yang telah memperoleh Paten/Hak atas Kekayaan Intelektual (HaKI)/Karya yang mendapatkan penghargaan tingkat nasional/internasional selama tiga tahun terakhir.

NAMA KARYA	BENTUK PENGHARGAAN*	
	Paten	HaKI
8 Prinsip Dasar Membaca CT-Scan Kepala (000155737)		√
Bobok Parem dalam peningkatan Derajat Kesehatan di Posyandu/Posbindu Anggrek Bulan Depok (000201691)		√
PDM's Note 2019: Cara Mengurangi Stres, Kecemasan dan Depresi pada Kemahasiswaan (000157815)		√
Pemberantasan Kejahatan Transnasional Penyelundupan Benda Cagar Budaya Melalui Hukum Nasional Dan Kerja Sama Internasional (000190814)		√
Lean Implementation In Hospital Departments How To Move From Good To Great Services (000162956)		√
Kelompok Ibu Cerdas TPA Cipayung: Produksi Sabun Minyak Jelantah Sebagai Upaya Zero Waste (000202115)		√
Pelatihan Cuci Tangan Pakai Sabun (CTPS) dengan Memanfaatkan Bahan Alam di Posyandu/ Posbindu Anggrek Bulan Depok (000201692)		√
Makanan Tambahan Untuk Ibu Menyusui dalam Mencegah Stunting 450 Hpk dan Pembuatannya	√	
Karya Rekaman Video: Pemanfaatan Tanaman Obat Tradisional (000220916)		√
Aplikasi Caring Perawat Sebagai Penunjang Kesembuhan Klien (000218235)		√
Dilematical Euthanasia Isue In Legal Ethic Indonesia (000218203)		√
Optimasi Proses Pemotongan Lembaran Akrilik 5 mm Menggunakan Desktop CNC Laser 6,5 Watt Untuk Mendukung Rapid Prototyping	√	

Pengaruh Perawatan Bayi Prematur di Dalam Inkubator Berpengukur Berat Badan dan Intensitas Bunyi Terintegrasi

Pengembangan Pelayanan Kesehatan Tradisional Berbasis Kearifan Lokal di Provinsi Banten yang Terintegrasi Pada Puskesmas.

Re-programming Cell: Peningkatan Efisiensi Transduksi Protein Oct4 Untuk Rekayasa Sel Punca Pluripotent yang Diinduksi

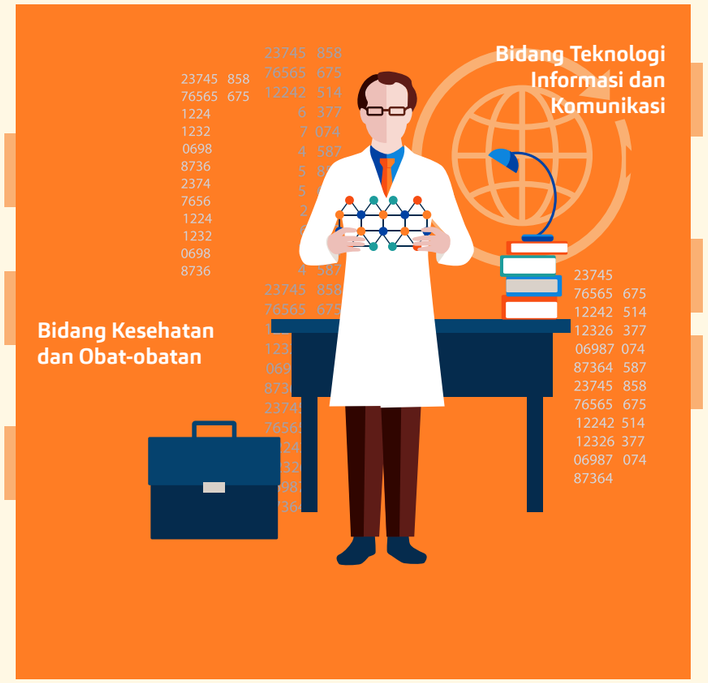

Model Penerapan Sistem Elektronik Ibu Hamil (SIMBUMIL) Sebagai Software As A Service (SaaS) Menggunakan Komputasi Awan Private Cloud.

Karakteristik dan Model Komunikasi Visual Siswa Berkebutuhan Khusus.

Perancangan Model E-Anjal Terintegrasi untuk Komunitas Anak Jalanan

PEMBENTUKAN PUSAT KAJIAN

2017
- → Pusat Kajian Stem Cell
- → Pusat Kajian Bela Negara
- → Pusat Kajian Pengembangan Universitas
- → Pusat Kajian Kesehatan Matra

2018
- → Sentra Kekayaan Intelektual (Sentra KI)

2019
- → Lembaga Kajian Ilmu Ekonomi dan Bisnis

2020
- → Pusat Kajian Ekonomi
- → Pusat Kajian Sosial Humaniora

JUMLAH ARTIKEL ILMIAH

(Tercatat dalam indeks sitasi internasional 3 tahun terakhir)

Google Scholar

Scopus®

	2018	2019	2020	TOTAL
Google Scholar	682	802	1.089	1.959
Scopus®	32	69	59	160
TOTAL	714	871	1.148	2.733

PENGABDIAN MASYARAKAT

Arah dan fokus kegiatan Pengabdian kepada Masyarakat (PkM) di UPN Veteran Jakarta mengacu kepada Rencana Strategis (Renstra) UPN Veteran Jakarta 2020-2024, dan Rencana Strategis Pengabdian kepada Masyarakat UPN Veteran Jakarta Tahun 2020-2024, serta perkembangan kebutuhan stakeholder sebagai standar arah pencapaian sasaran program pengabdian kepada masyarakat.

SISTEM PENGELOLAAN PROGRAM PENGABDIAN KEPADA MASYARAKAT

Rencana Strategis Penelitian UPN Veteran Jakarta,

Rencana Strategis Pengabdian kepada Masyarakat

Panduan Pelaksanaan Program Penelitian dan Pengabdian kepada Masyarakat UPN Veteran Jakarta

Panduan Penjaminan Mutu Pengabdian kepada Masyarakat

Panduan Pelaksanaan Penelitian dan Pengabdian kepada Masyarakat di Perguruan Tinggi Edisi XI Tahun 2017

	2017	2018	2019	2020	
Pembiayaan sendiri oleh dosen	0	0	32	77	$N_1 = 109$
PT yang bersangkutan	74	91	125	90	$N_2 = 380$
Kemdiknas/Kementerian lain terkait	2	1	4	4	$N_3 = 11$
Institusi dalam negeri di luar Kemdiknas/Kementerian lain terkait	0	0	0	0	$N_4 = 0$
Institusi luar negeri	0	0	0	0	$N_5 = 0$
Total	**76**	**92**	**161**	**171**	**500**

BEASISWA

JUMLAH PENERIMA BEASISWA PER-FAKULTAS BERDASARKAN JENIS BEASISWA TAHUN 2020

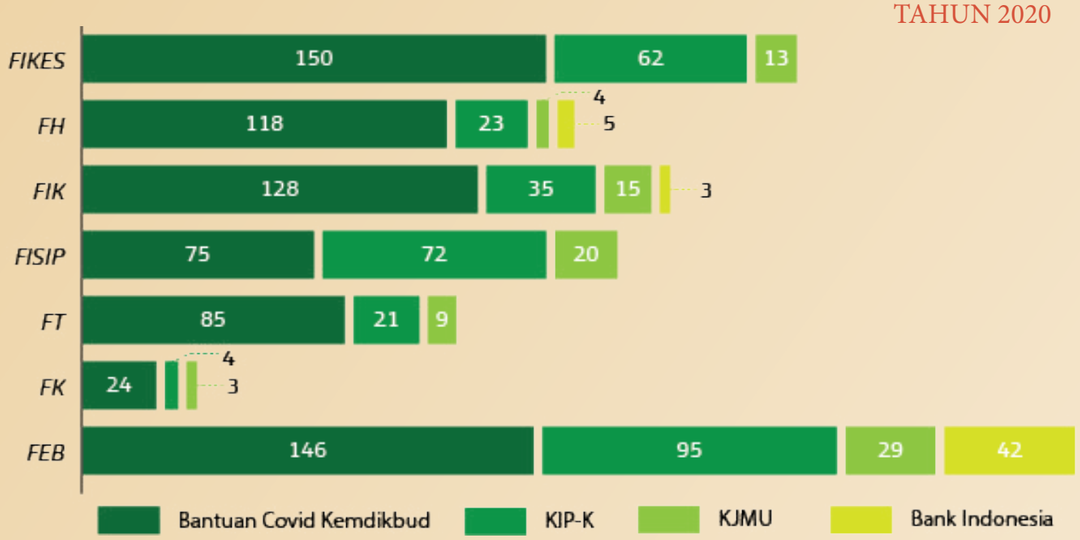

SKEMA BEASISWA

- **BIAYA PENDIDIKAN**
  Biaya pendidikan diberikan secara penuh sesuai UKT masing-masing mahasiswa yang telah ditetapkan selama masa studi normal.

- **BIAYA OPERASIONAL**
  Biaya operasional diberikan sebagai bantuan tambahan biaya perkuliahan, meliputi biaya pembelian buku, penelitian, dan sejenisnya yang dikirim setiap bulan secara langsung kepada penerima beasiswa.

JUMLAH PENERIMA BEASISWA TAHUN 2020

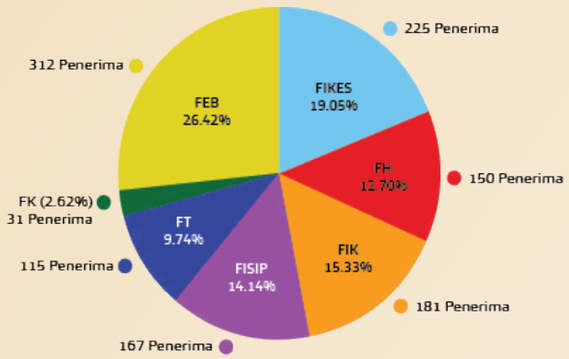

TOTAL PENERIMA BEASISWA BERDASARKAN JENIS BEASISWA TAHUN 2020

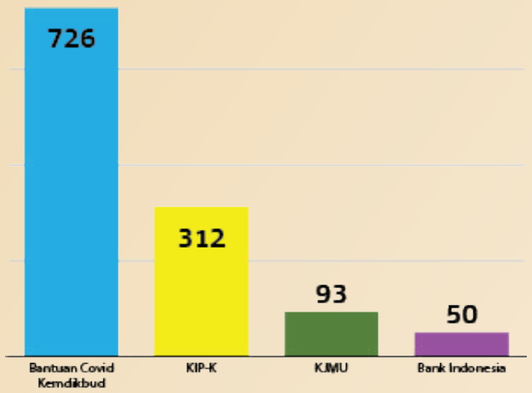

KEGIATAN FORUM BIDIKMISI

Formasi merupakan forum mahasiswa Bidikmisi/KIPK UPN Veteran Jakarta. Formasi memiliki capaian, yaitu membidik mimpi dan meraih prestasi. Formasi pernah melaksanakan beberapa kegiatan, seperti webinar, ngobrol bareng BEM UPNVJ, silahturami UKM, pelatihan, halal bihalal, dan masih banyak lagi.

Pekan Intelektual Bidikmisi FORMASI UPNVJ 2020

Undangan Delegasi Menghadiri acara Love Jakarta 2.0 (Leader of Veteran) yang diselenggarakan oleh BEM UPNVJ

Sosialisasi KIP-Kuliah Angkatan 2020 UPN Veteran Jakarta Rabu, 23 Desember 2020

Program

Program Pengembangan Sumber Daya Manusia

Aspek Sumber Daya Manusia di Universitas Pembangunan Nasional Veteran Jakarta (UPNVJ) memiliki dasar pengelolaan yang jelas.

Undang-Undang Nomor 5 tahun 2014 tentang Aparatur Sipil Negara, Peraturan Menteri Riset, Teknologi dan Pendidikan Tinggi Nomor 41 tahun 2015 tentang Organisasi dan Tata Kerja UPNVJ, serta Peraturan Menteri Riset, Teknologi dan Pendidikan Tinggi Nomor 87 tahun 2017 tentang Statuta. UPNVJ juga membuat Peraturan Rektor Nomor 9 tahun 2017 tentang Pengelolaan SDM yang mengatur mengenai perencanaan, rekrutmen dan seleksi, orientasi dan penempatan pegawai, pengembangan karir, penghargaan dan sanksi, remunerasi dan penghentian pegawai.

Sistem pengelolaan sumber daya manusia di UPNVJ meliputi perencanaan seleksi/perekrutan, penempatan, pengembangan, retensi, dan pemberhentian dosen dan tenaga kependidikan untuk menjamin mutu penyelenggaraan program akademik (termasuk informasi tentang ketersediaan pedoman tertulis dan konsistensi pelaksanaannya), serta

Pengelolaan SDM di UPN Veteran Jakarta terdiri dari pengelolaan Tenaga Pendidik, yaitu tenaga yang berkualifikasi sebagai dosen, serta tenaga kependidikan yaitu tenaga penunjang dalam proses pembelajaran, penelitian dan pengabdian kepada masyarakat yang ditetapkan menjadi pegawai.

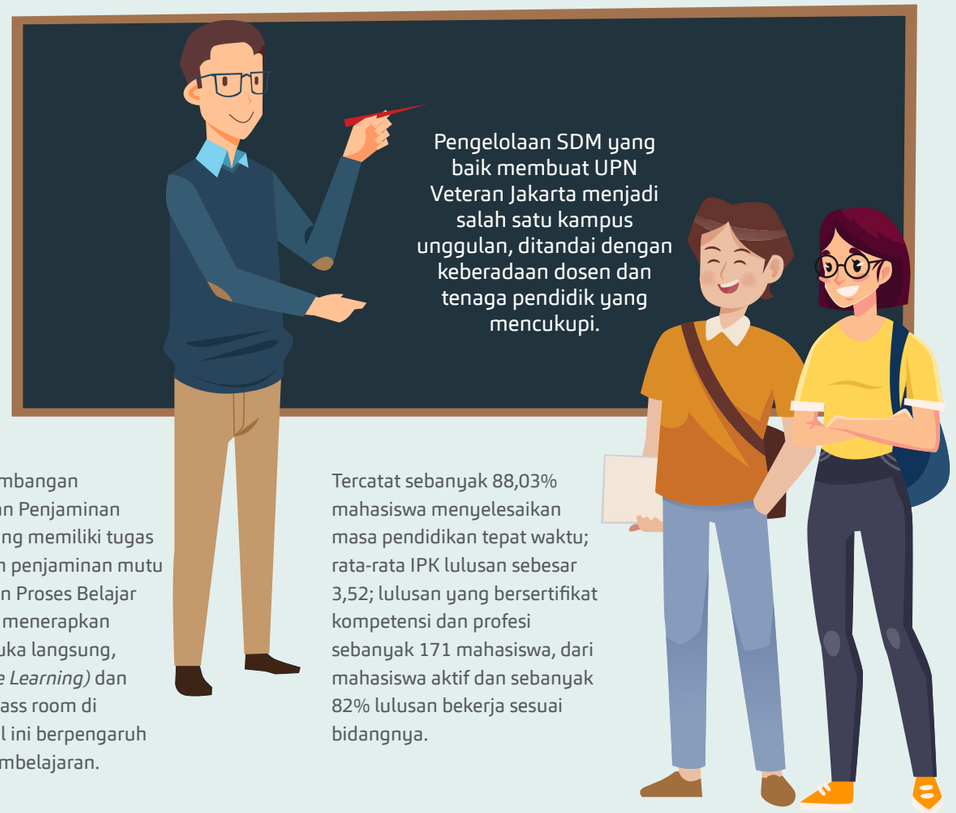

Lembaga Pengembangan Pembelajaran dan Penjaminan Mutu (LP3M), yang memiliki tugas dan fungsi dalam penjaminan mutu Program kegiatan Proses Belajar Mengajar (PBM) menerapkan metode tatap muka langsung, metode daring *(e Learning)* dan metode MASH class room di seluruh Prodi Hal ini berpengaruh pada kualitas pembelajaran.

Tercatat sebanyak 88,03% mahasiswa menyelesaikan masa pendidikan tepat waktu; rata-rata IPK lulusan sebesar 3,52; lulusan yang bersertifikat kompetensi dan profesi sebanyak 171 mahasiswa, dari mahasiswa aktif dan sebanyak 82% lulusan bekerja sesuai bidangnya.

RASIO DOSEN & MAHASISWA	JUMLAH DOSEN	JUMLAH GURU BESAR	DOSEN BERGELAR DOKTOR	DOSEN BERGELAR MAGISTER
1:25	468	3	61	404

JUMLAH MAHASISWA SELESAI PENDIDIKAN TEPAT WAKTU

88,03%

RATA-RATA IPK LULUSAN

3,52

LULUSAN BERSERTIFIKAT KOMPETENSI & PROFESI

171 Mahasiswa

LULUSAN BEKERJA SESUAI BIDANGNYA

82%

Semua sistem yang dilengkapi dengan pedoman tertulis dan dilaksanakan secara konsisten itu berpandangan pada nilai budaya kerja "PIKIR" yang merupak an kepanjangan dari PROFESIONAL, INTEGRITAS, KEJUANGAN, INOVATIF dan RESPONSIF.

PROFESIONAL
INTEGRITAS
KEJUANGAN
INOVATIF
RESPONSIF

Kelima nilai dasar tersebut dijadikan budaya kerja di lingkungan UPN Veteran Jakarta dan dioperasionalisasikan dalam bentuk tindakan atau perilaku kerja bagi pegawai baik PNS maupun Non PNS.

Sistem pengelolaan SDM: mulai dari perencanaan kebutuhan, pengadaan, kenaikan pangkat dan jabatan, pengembangan karir, orientasi dan penempatan, mutasi, disiplin, remunerasi dan retensi, penghargaan dan perlindungan, hingga pemberhentian pegawai dilakukan dengan pri nsip transparan dan akuntabel.

Untuk mendukung terwujudnya Visi – Misi, Universitas Pembangunan Nasional Veteran Jakarta mempunyai perencanaan SDM, meliputi: perencanaan kebutuhan tenaga yang mengacu pada Renstra Universitas, serta disesuaikan dengan perkembangan dan ketersediaan anggaran.

Untuk memperoleh SDM yang berkualitas dan berkompeten, proses seleksi SDM sesuai yang tertuang dalam Rencana Operasional serta RKAKL, Peta Jalan Reformasi Birokrasi 2016-2020 dan beberapa Peraturan

Prosedur rekrutmen diawali dengan penetapan lowongan formasi yang diperoleh melalui proses analis jabatan yang meliputi jumlah, jenis jabatan dan kualifikasi pendidikan. Berdasarkan jumlah pelamar yang masuk, selanjutnya dilakukan tahap seleksi administrasi, tes kompetensi dasar, tes kompetensi bidang atau tes kompetensi jabatan yang dilamar. Hasil tes selanjutnya dirangking untuk mendapatkan calon yang terbaik.

Rekruitmen tenaga pendidik ini dilakukan atas dasar kebutuhan, di mana taksiran dilakukan berdasarkan animo calon mahasiswa dengan ketersediaan tenaga pengajar. Jika pun kebutuhan tenaga pendidik berstatus PNS kurang karena animo meningkat, ada pegawai yang pensiun atau pindah ke instansi lain, UPNVJ akan menyeleksi pendidik non-PNS sesuai kebutuhan standar rasio masing-masing program studi.

Segala kebutuhan SDM di UPN Veteran Jakarta dilakukan secara transparan dan sesuai dengan kebutuhan. Penempatannya pun dilakukan sesuai dengan kesesuaian kompetensi, baik kompetensi teknis, kompetensi manajerial dan kompetensi sosial kultural. Tujuannya untuk membangun pola pengembangan karir yang fokus, terarah dan mengikuti pola pengembangan karir.

Selain itu, kesesuaian antara kompetensi SDM, khususnya dosen akan memudahkan program pengembangan pendidikan baik formal maupun non formal, pengembangan Tri Dharma, pengembangan bahan ajar dan kurikulum yang lebih optimal. Demikian pula pengembangan penelitian dan abdi masyarakat yang optimal tidak akan tercapai dengan baik jika tidak didukung SDM yang sesuai dengan tingkat kompetensinya.

Dukungan dan komitmen UPNVJ untuk pengembangan mutu SDM dosen tetap terwujud pada menyediakan anggaran finansial dan insentif dalam aktivitas pengembangan pendidikan, sertifikasi profesi, seminar/workshop, penelitian, konferensi ilmiah dan publikasi.

Komitmen penelitian ditunjukkan dengan alokasi dana penelitian bersumber dari internal perguruan tinggi pada tahun 2020 sebesar Rp325 juta dana penelitian dengan sumber dana mandiri oleh Dosen, Rp 2.263.000.000 untuk penelitian dengan sumber dana internal UPNVJ, Rp421.340.000 pada penelitian dengan sumber dana Kemenristekdikti, Rp231.000.000 pada pengabdian masyarakat dengan sumber ana mandiri oleh Dosen, Rp738.500.000 pada pengabdian masyarakat dengan sumber dana internal UPNVJ, Rp157.780.000 pada pengabdian masyarakat dengan sumber dana Kemenristekdikti. Universitas Pembangunan Nasional Veteran Jakarta pada tahun 2020 telah menghasilkan 233 judul penelitian, 80 judul pada publikasi jurnal internasional; 59 judul pada jurnal internasional bereputasi; 340 judul pada jurnal nasional yang memiliki ISSN; 228 judul pada jurnal nasional terakreditasi.; HKI sebanyak 72.

Dari pengelolaan dana tersebut, rata-rata dana penelitian per tim per tahun Rp7- 40 juta, dan pengabdian masyarakat Rp5,5 - 10 juta.

Akuntabilitas dan transparansi dalam pengelolaan dana, laporan keuangan UPNVJ diaudit oleh Kantor Akuntan Publik DBs (Doli, Bambang, Sudarmadji & Dadang) sejak tahun 2010 sampai 2014, sedangkan tahun 2015 sampai dengan sekarang dilakukan oleh Itjen Kemenristek,

PENELITIAN DENGAN SUMBER DANA MANDIRI DOSEN

Rp 325

JUTA

PENELITIAN DENGAN SUMBER DANA UPNVJ

Rp 2,263

MILYAR

PENELITIAN DENGAN SUMBER DANA KEMENRISTEK DAN DIKTI

Rp 421,34

JUTA

PENGABDIAN MASYARAKAT DENGAN SUMBER DANA MANDIRI DOSEN

Rp 231

JUTA

PENGABDIAN MASYARAKAT DENGAN SUMBER DANA UPNVJ

Rp 738,5

JUTA

PENGABDIAN MASYARAKAT DENGAN SUMBER DANA KEMENRISTEK DAN DIKTI

Rp 157,78

yang memiliki fungsi pengawasan nonakademik untuk dan atas nama Rektor.

Monitoring dan evaluasi akademik dilakukan oleh Lembaga Pengembangan Pembelajaran dan Penjaminan Mutu (LP3M) melalui monev program studi setiap semester, dan Audit Mutu Internal (AMI) setiap setahun sekali terhadap prodi dan pengelola (Fakultas, Biro dan Lembaga).

Pengembangan Dosen dan Tenaga Kependidikan

UPN Veteran Jakarta melakukan berbagai upaya untuk meningkatkan profesionalisme dan keilmuan pendidik dan tenaga kependidikan. Salah satu bentuk pengembangannya adalah memberikan akses bagi dosen, baik PNS mau pun non-PNS untuk melanjutkan pendidikan ke jenjang lebih tinggi baik di dalam mau pun di luar negeri.

Pada bidang penelitian, setiap Fakultas membentuk kelompok peneliti berdasarkan bidang keilmuannya dan setiap dosen difasilitasi oleh Universitas dalam hal pendanaannya. Sedangkan pada bidang pengabdian kepada masyarakat dosen-dosen terlibat dalam berbagai jenis kegiatan kemasyarakatan seperti penyuluhan, pelatihan, bakti sosial. Selain dilakukan pembinaan dalam mengajar, dosen muda akan diikutsertakan dalam pelatihan Peningkatan Ketrampilan Dasar Teknik Instruksional (PEKERTI) dan dilanjutkan dengan Pelatihan Applied Approach dengan tujuan agar dosen muda memiliki kompetensi pedagogik, kompetensi kepribadian, kompetensi sosial, serta mampu melaksanakan rekontruksi untuk menyempurnakan mata kuliah yang diampu.

Sementara untuk meningkatkan kompetensi tenaga kependidikan, UPNVJ menyelenggarakan pelatihan atau mengirimkan tenaga kependidikan untuk mengikuti pendidikan/pelatihan sesuai bidang tugas masing-masing.

Konsep pengembangan tenaga kependidikan yang meliputi pustakawan, laboran, teknisi, programer, operator, serta tenaga administrasi diarahkan pada peningkatan kualitas melalui pendidikan, pelatihan dan kursus untuk memperoleh kompetensi tenaga kependidikan yang dibutuhkan.

Prinsip pembinaan pegawai adalah selektivitas, efektifitas, karir, motivasi, keadilan dan legalitas agar tercapai tujuan pembinaan pegawai

Pembinaan Pegawai: memberdayakan dan meningkatkan kualitas pegawai yang profesional, disiplin, kuat, mampu mengamalkan nilai-nilai kejuangan dan kreativitas sesuai Visi dan Misi UPNVJ.

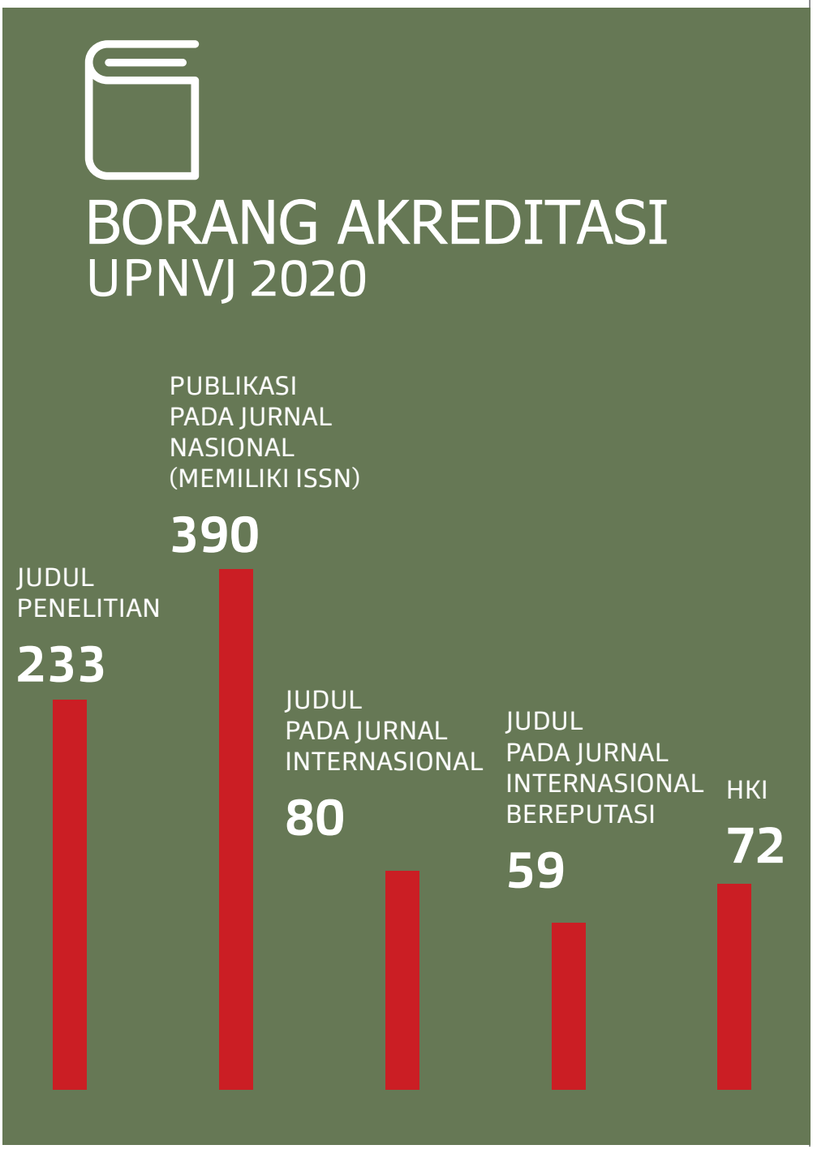

DANA PENELITIAN PER TIM (1 - 3 DOSEN) PER TAHUN

Rp 7- 40 JUTA

DANA PENGABDIAN MASYARAKAT PER TIM (1 - 3 DOSEN) PER TAHUN

Rp 5,5 - 10 JUTA

Remunerasi, Retensi, Penghargaan dan Monitoring.

Sebagai penghargaan bagi pegawai baik tenaga pengajar maupun kependidikan, UPNVJ memberikan reward berupa remunerasi atau penghargaan berupa penghasilan.

Remunerasi diberikan bukan sebatas pada pegawai berstatus PNS, melainkan juga kepada pegawai tetap non PNS.

Selain pemberian gaji dan tunjangan yang melekat pada gaji pokok, pegawai UPN Veteran Jakarta juga diberikan tunjangan jabatan, tunjangan sertifikasi dosen, tunjangan kinerja pegawai non dosen sesuai dengan kelas jabatan, tunjangan kesejahteraan (gaji ke 13 dan 14/THR), BPJS, honorarium, uang makan harian sesuai kehadiran, dan uang lembur yang dibayarkan sesuai dengan ketentuan perundang undangan yang berlaku.

Sementara itu, Untuk mempertahankan pegawai agar loyal dan bertahan di UPN Veteran Jakarta, sehingga tetap memberikan kontribusinya, UPNVJ juga memberikan berbagai penghargaan lain.

Sistem retensi mengacu pada berbagai kebijakan dan ketentuan yang mengarahkan pegawai agar tetap bertahan dengan menjalankan berbagai peraturan kepegawaian yang menjamin status kepegawaian, pemenuhan kewajiban dan hak pegawai, tugas pokok dan sistem kesejahteraannya. Peraturan Rektor UPN Veteran Jakarta Nomor 09 Tahun 2017 tentang pengelolaan SDM pada pasal 21 Hak dan Kewajiban bagi dosen dan Pasal 48 tentang Hak dan kewajiban Tenaga Kependidikan.

Penghargaan untuk dosen diberikan jika memenuhi persyaratan berdasarkan Peraturan Menteri Riset, Teknologi, dan Pendidikan Tinggi Nomor 20 Tahun 2017 tentang pemberian tunjangan profesi dosen dan tunjangan kehormatan profesor, berupa:

Tunjangan profesi dosen dan tunjangan kehormatan profesor diberikan setiap bulannya. Memperoleh hak atas kekayaan intelektual (HKI) dan memperoleh dana insentip jika mampu menghasilkan karya tulis yang diterbitkan di jurnal nasional yang terakreditasi dan/atau jurnal International bereputasi.

PEMBINAAN PEGAWAI:

Memberdayakan dan meningkatkan kualitas pegawai yang profesional, disiplin, kuat, mampu mengamalkan nilai-nilai kejuangan dan kreativitas sesuai Visi dan Misi UPNVJ

Di tahun 2020 ini, ada 38 dosen yang mendapatkan reward dari mengarang atau menyusun naskah buku yang diterbitkan oleh lembaga resmi berupa pemberian intensif publikasi dan karya ilmiah pendidik.

Untuk tenaga kependidikan, penghargaan yang diberikan berupa pemberian tunjangan kinerja sesuai dengan kelas jabatan yang telah ditetapkan dalam peta jabatan di lingkungan UPN Veteran Jakarta.

Bagi dosen maupun tenaga kependidikan yang telah melaksanakan tugas mulai dari 20 sampai 30 tahun, UPNVJ memberikan tanda jasa berupa Satyalancana Karya Satya. Mereka berhak mendapatkan pin emas tersebut karena telah menunjukkan kesetiaan, pengabtian, kecakapan, kerajinan dan kedisiplinannya.

Pada tahun tahun 2020, UPNVJ telah mengusulkan pemberian tanda kehormatan Satyalancana Karya Satya 30 tahun kepada 40 pegawai dan Sayalencana Kara Satya 20 tahun kepada 2 pegawai.

Untuk memastikan terkelolanya sistem secara baik dan menjaga mutu pendidikan di UPNVJ, pihak rektorat senantiasa memonitor dan mengevaluasi kerja dan kinerja pendidik serta tenaga kependidikan.

Para dosen yang sudah memperoleh sertifikasi dosen, kinerjanya diukur dengan menggunakan Pedoman Beban Kerja Dosen (BKD) dan Evaluasi Pelaksanaan Tridharma Perguruan Tinggi yang diterbitkan oleh Direktorat Jenderal Pendidikan Tinggi pada tanggal 12 Januari 2010.

Pedoman beban kerja dosen tersebut sejalan dengan amanat Undang-Undang Nomor 14 Tahun 2005 tentang Guru dan Dosen dan PP Nomor 37 Tahun 2009, bahwa tugas utama dosen adalah melaksanakan Tridharma perguruan tinggi dengan beban kerja paling sedikit sepadan dengan 12 SKS dan paling banyak 16 SKS pada setiap semester sesuai dengan kualifikasi akademik yang dimilikinya. Sedangkan bagi dosen yang belum mempunyai sertifikasi, sistem monitoring dan evaluasi dilakukan dengan menggunakan instrumen yang telah ditetapkan secara baku oleh UPNVJ.

Hasil evaluasi itu nantinya akan digunakan sebagai acuan program pengembangan Dosen. Program tersebut di antaranya: Pelatihan Sistem Penjaminan Mutu Internal, Pelatihan auditor internal, pelatihan Sistem Manajemen Mutu ISO 21001:2018 dan 9001:2015 terintegrasi dengan standar BAN-PT, proses pembelajaran (penyusunan kurikulum dan evalusi proses pembelajaran), pelatihan borang melekat, Pekerti, Sertifikasi CSCU, LSP, Sistem Akreditasi Perguruan Tinggi Online (SAPTO), Pelatihan Hukum Acara Mahkamah Konstitusi Pusat Pendidikan Pancasila & Mahkamah Konstitusi, Coaching Clinic Open Journal System (OJS), Workshop Penulisan Artikel Ilmiah, metode penelitian untuk berbagai bidang ilmu dan pelatihan lainnya yang sesuai dengan bidang ilmu masing-masing.

Sementara, bagi tenaga kependidikan, monitoring dan evaluasi dilakukan setiap akhir tahun. Penilaian dilakukan berdasarkan penyusunan Sasaran Kerja Pegawai (SKP). SKP ini diatur dalam Peraturan Pemerintah Nomor 46 Tahun 2011.

Dalam SKP ini, para pegawai harus mencapai target dalam kurun waktu penilaian yang bersifat nyata dan dapat diukur. SKP memuat kegiatan tugas jabatan dan target yang harus dicapai. Setiap kegiatan tugas jabatan yang akan dilakukan harus berdasarkan tugas, fungsi, wewenang, dan tanggung jawab, serta uraian tugas yang telah ditetapkan dalam Organisasi dan Tata Kerja (OTK).

Untuk memantau kehadiran tenaga kependidikan, setiap hari dilakukan monitoring kehadiran melalui absensi elektronik *(finger print)*. Hasil monitoring dan evaluasi kinerja menjadi dasar pertimbangan dan masukan pimpinan.

Tenaga kependidikan yang tidak menyusun SKP, dapat dijatuhi hukuman disiplin sesuai ketentuan peraturan perundang-undangan yang mengatur disiplin PNS.

Segala upaya tersebut membuat prestasi mahasiswa UPNVJ mengalami peningkatan yang signifikan.

Di tahun 2020, mahasiswa yang meraih prestasi pada tingkat Nasional berjumlah 30, dan tingkat Internasional dengan kalkulasi 8 prestasi.

SATYALENCANA KARYA SATYA

SATYALENCANA KARYA 30 TH

40

SATYALENCANA KARYA 20 TH

2

REWARD (2020)

DOSEN PENERIMA REWARD
(mengarang / menyusun naskah buku yang diterbitkan lembaga resmi — pemberian insentif publikasi & karya ilmiah pendidik)

82

Pengharaan yang diberikan berupa pemberian tunjangan kinerja sesuai dengan kelas jabatan

PROGRAM PENGEMBANGAN DOSEN

- PELATIHAN SISTEM PENJAMINAN MUTU INTERNAL
- PELATIHAN AUDITOR INTERNAL
- PELATIHAN SISTEM MANAJEMEN MUTU ISO 21001:2018 DAN 9001:2015
- **PROSES PEMBELAJARAN** (penyusunan kurikulum berbasis KKNI, evalusi proses pembelajaran)
- **PELATIHAN BORANG MELEKAT**
- **PEKERTI**
- **SERTIFIKASI CSCU**
- **LSP**
- SISTEM AKREDITASI PERGURUAN TINGGI ONLINE (SAPTO)
- PELATIHAN HUKUM ACARA MAHKAMAH KONSTITUSI PUSAT PENDIDIKAN PANCASILA & MAHKAMAH KONSTITUSI
- WORKSHOP PENULISAN ARTIKEL ILMIAH
- *COACHING CLINIC OPEN JOURNAL SYSTEM* (OJS)

PRESTASI MAHASISWA (2020)

NASIONAL	INTERNASIONAL
30	8

Kurikulum, Pembelajaran dan Suasana Akademik

1. Kurikulum

Pengembangan kurikulum di UPN Veteran Jakarta mengacu kepada Visi Universitas, yaitu Mewujudkan Lulusan Memiliki Karakter Bela Negara yang disusun berdasarkan Peraturan Menteri Pendidikan dan Kebudayaan No. 3 tahun 2020 tentang Standar Nasional Pendidikan Tinggi. Terdapat perubahan yag cukup signifikan dalam pengembangan kurikulum pendidikan tinggi, yaitu dengan diterapkannya program Merdeka Belajar-Kampus Merdeka (MBKM).

Program MBKM memfasilitasi mahasiswa untuk belajar diluar program studinya dan bahkan di luar kampus melalui pertukaran pelajar. Program MBKM ini dilakukan untuk program sarjana bidang non Kesehatan. UPNVJ telah menetapkan bahwa kegiatan diluar program studi dilakukan sebanyak 20 SKS, sedangkan untuk di luar perguruan tinggi juga 20 SKS.

Pilihan kegiatan yang dapat dilakukan untuk program MBKM antara lain: Pertukaran pelajar, Magang/Praktik Kerja Lapangan (PKL), Asistensi mengajar di satuan pendidikan, Penelitian/riset, Proyek kemanusiaan, Kewirausahaan, Studi/proyek independen, Membangun desa/Kuliah Kerja Nyata (KKN).

UPN Veteran Jakarta menyusun kurikulum berdasarkan capaian pembelajaran umum, khusus, dan penciri lulusan. Universitas berkomitmen untuk terus melakukan pemutakhiran kurikulum sesuai dengan kebutuhan dan perkembangan kondisi sosial, ekonomi dan budaya Indonesia.

UPN Veteran Jakarta telah mengimplementasikan Permendikbud No. 3 tahun 2020 tentang Standar Nasional Pendidikan Tinggi (SNPT) mulai Tahun Akademik 2020/2021 dengan tahapan/proses :

1. Penyusunan Pedoman Kurikulum Merdeka Belajar Kampus Merdeka (MBKM).
2. Penyusunan Kurikulum untuk program pendidikan sarjana di 14 program studi pada 5 fakultas non kesehatan, dengan tahapan/proses :
   a. Penyusunan Tim di level universitas dan fakultas.
   b. Rapat internal tim fakultas
   c. Focus Group Discussion dengan alumni, asosiasi, praktisi, dan pakar
   d. Reviu eksternal level program studi.
   e. Reviu internal dan eksternal (nasional [UI, UNPAD, IPB]/ internasional [UiTM Malaysia, Oslo University) level universitas.
   f. Sosialisasi terhadap mahasiswa, dosen, dan tenaga kependidikan
   g. Penetapan kurikulum
3. Kegiatan MBKM telah diterapkan di UPNVJ :
   a. Angkatan tahun 2020/2021 telah menerapkan kurikulum MBKM
   b. Angkatan tahun 2019/2020 dan sebelumnya maka telah dilaksanakan dan dipersiapkan kegiatan MBKM yang mencakup : pertukaran mahasiswa, magang, kewirausahaan, dan membangun desa.
   c. Kegiatan pertukaran mahasiswa dilakukan melalui beberapa program, yaitu :
      1. Permata Sakti (Pertukaran Mahasiswa Tanah Air Nusantara-Sistem Ahli Kredit dengan Teknologi Informasi) , adalah pertukaran mahasiswa yang diinisiasi oleh Ditjen Dikti untuk seluruh PTN yang ada.
      2. Permata Sari (Program Pertukaran Mahasiswa Secara Daring), adalah pertukaran mahasiswa yang diselenggarakan oleh Forum PTN Wilayah Barat (33 PTN).
      3. Pertukaran Mahasiswa antar UPN Veteran
   d. Kegiatan magang, kewirausahaan, dan membangun desa telah bekerjasama dengan AMATI Indonesia dan BenihBaik.

Tiga Upaya UPN Veteran Jakarta untuk mewujudkan visi melalui pengembangan kurikulum.

(1) **Berdaya saing**. Artinya, pemutakhiran kurikulum haruslah berorientasi nasional dan internasional, namun tetap mengutamakan budaya lokal sebagai identitas bela negara. dalam pengembangan kurikulum dibangun berjasama dengan institusi pemerintah, swasta dan lembaga internasional.

(2) **Inovatif**. Artinya, desain dari kurikulum menggunakan metode pembelajaran dengan menggali kreativitas mahasiswa untuk mandiri dan berperan dalam pembangunan nasional, sehingga proporsi teori dan praktik disesuaikan dengan jenjang pendidikan dan kebutuhan mahasiswa untuk menjadi pribadi yang mandiri. Pengembangan kurikulum haruslah bertujuan untuk meningkatkan program kreativitas mahasiswa intra dan ekstra kulikuler, pada kegiatan akademis dan non akademis.

(3) **Beridentitas Bela Negara**. Visi pengembangan kurikulum ini bertujuan untuk mengembangkan nilai-nilai sebagai ciri khusus profil lulusan UPNVJ yaitu Bela Negara, dan Widya Mwat Yasa (belajar untuk membangun). Dalam perkuliahan pun, muatan dari sebagian materi pendidikan didesain untuk memberikan muatan sikap sesuai identitas Bela Negara, yaitu: Pancasila, Bahasa Indonesia, Kepemimpinan, Pendidikan Agama dan Kewarganegaraan.

Secara garis besar, proses pengelolaan kurikulum di UPNVJ meliputi empat hal, yakni:

1. Perencanaan dan penyusunan kurikulum. Dilakukan oleh program studi dengan mengacu pada beberapa kebijakan, peraturan, dan pedoman yang di antaranya adalah Peraturan Mentri pendidikan dan Kebudayaan, kebijakan yang dibuat Senat Universitas serta atas dasar Peraturan Rektor. Perencanaan dan penyusunan kurikulum harus mencerminkan ciri khas akademik program studi yaitu program diploma, sarjana, magister, maupun profesi serta mengacu pada learning outcomes lulusan.

Perencanaan dan penyusunan kurikulum ini dilakukan oleh program studi, kemudian dianalisis dan dievaluasi oleh tim pengembangan kurikulum yang dibentuk oleh Dekan. Setelah proses penyusunan dan evaluasi tingkat fakultas selesai maka dilakukan diseminasi kurikulum dengan pakar/teman sejawat dari universitas lain. Setelah proses diseminasi selesai, kurikulum diajukan ke senat fakultas melalui komisi akademik untuk mendapatkan pertimbangan dan melihat apakah kurikulum telah sesuai dengan rencana strategis dalam menghasilkan lulusan yang berkarakter bela negara.

2. Pelaksanaan kurikulum. Ada beberapa acuan dalam pelaksanaan kurikulum di UPN Veteran Jakarta. Pertama, Peraturan Presiden No. 8 Tahun 2012 tentang Kerangka Kualifikasi Nasional Indonesia (KKNI), dengan capaian pembelajaran sesuai jenjang pendidikan, distribusi mata kuliah sesuai standar sikap, pengetahuan dan keterampilan yang menjadi ciri khas program studi. Perbaikan-perbaikan kurikulum maupun penyesuaian-penyesuaian kurikulum selalu diupayakan sesuai dengan perkembangan dan tuntutan kebutuhan pasar kerja dan sesuai visimisi Universitas. Kedua Keputusan Menteri Pendidikan Nasional Republik Indonesia nomor: 232/U/2000 tanggal 20 Desember 2000 tentang Pedoman Penyusunan Kurikulum Pendidikan Tinggi dan Penilaian Hasil belajar mahasiswa. Ketiga, Peraturan Menteri Pendidikan dan Kebudayaan Nomor 3 tahun 2020 tentang Standar Nasional Pendidikan Tinggi. Keempat Pedoman Dirjen Dikti tentang Panduan Penyusunan Pendidikan Tinggi di Era 4.0.

Perbaikan-perbaikan kurikulum maupun penyesuaian-penyesuaian kurikulum selalu diupayakan sesuai dengan perkembangan dan tuntutan kebutuhan pasar kerja dan sesuai visimisi Universitas.

3. Pengembangan kurikulum. mengacu pada Peraturan Rektor No. 15 Tahun 2020 tentang Peraturan Akademik, dimana disebutkan bahwa Kurikulum ditinjau secara periodik sekurang-kurangnya 2 (tahun) satu kali dengan mempertimbangkan pengembangan ilmu pengetahuan dan teknologi, perubahan kubutuhan pengguna/pemangku kepentingan, dan perubahan lingkungan sosial masyarakat. Selain itu, pengembangan kurikulum menyesuaikan dengan Visi, Misi, Tujuan dan Sasaran Strategis UPNVJ. Kurikulum yang dikembangkan memiliki isi, bahan kajian, struktur mata kuliah, capaian pembelajaran sesuai ciri lulusan beridentitas bela negara. Pengembangan kurikulum harus mengakomodir Mata Kuliah Wajib Universitas (MKWU) yang terdiri dari Pendidikan Agama, Pancasila dan Kewarganegaraan, Bahasa Indonesia, Pendidikan Bela Negara, Kepemimpinan, serta Filsafat Ilmu dan Logika. Sementara ciri lulusan beridentitas bela negara adalah memiliki sikap: Analitis, Kerja Keras, Tangguh, Integritas, dan Visioner (AKTIV).

Dalam pengembangan kurikulum, karakter mahasiswa dibentuk menjadi pribadi yang beridentitas bela negara sejak pertama sekali masuk ke ruangan kuliah. Berbagai kegiatan seperti upacara peringatan hari besar nasional, ziarah ke taman makam pahlawan, dan KKN Bela Negara. Bukan hanya itu, pengembangan karakter Bela Negara pada kegiatan mahasiswa di luar kelas juga dilakukan dan senantiasa didampingi baik oleh tenaga pendidik dan kependidikan maupun yang dilaksanakan Himpunan Mahasiswa Jurusan setiap program studi.

4. Pemutakhiran/pembaruan kurikulum. Proses pemutakhiran kurikulum dilaksanakan oleh tim penyusun kurikulum tingkat fakultas dan program studi dengan melibatkan beberapa stakeholders. Stakeholder yang terlibat adalah para pakar dari asosiasi profesi, pakar dari Kurikulum Pendidikan Tinggi dari Kemendikbud/ PTN lain (dalam dan luar negeri), Alumni yang telah bekerja, dosen koordinator mata kuliah, dan Praktisi. Kelima kelompok ini diharapkan bisa memberikan kontribusi saran dalam mengembangkan Kurikulum dan Proses Pembelajaran.

Pemutakhiran kurikulum tidak hanya merujuk pada pengembangan keilmuan hasil kesepakatan Asosiasi atau Forum keilmuan sesuai dengan Program Studi, akan tetapi juga merujuk pada aspek praktis sesuai dengan pandangan dari praktisi profesional/alumni yang sudah bekerja. Selain itu pemutakhiran/ pembaharuan kurikulum tidak hanya berfokus pada pembentukan kompetensi, akan tetapi juga pemutakhiran terhadap jenis kurikulum yang digunakan dalam hal ini adalah pemutakhiran kurikulum yang mengacu pada Kerangka Kualifikasi Nasional Indonesia (KKNI).

5. Penjaminan Mutu pelaksanaan kurikulum dilakukan oleh Lembaga Pengembangan Pembelajaran dan Penjaminan Mutu (LP3M). Kurikulum yang disusun selanjutnya akan menjadi pedoman dalam proses pembelajaran program studi. Proses penjaminan mutu pelaksanaan kurikulum dilakukan melalui kegiatan Audit Mutu Internal (AMI) dan Monitoring dan Evaluasi (Monev) Pembelajaran. Kegiatan AMI akan menilai kinerja program studi selama satu tahun akademik yang melibatkan auditor internal yang telah diberikan kemampuan dalam melakukan pemeriksaan. Capaian kinerja program studi dinilai berdasarkan instrument akreditasi BAN-PT.

Khusus untuk kegiatan monev akan dilakukan sebelum kegiatan perkuliahan dimulai (Monev Persiapan Perkuliahan) dan pada saat perkuliahan sedang berlangsung (Movev Proses Perkuliahan). Kegiatan Monev dilakukan setiap semester untuk menilai capaian Rencana Mutu Program Studi. Monev pembelajaran dilaksanakan antara Tim Penjaminan Mutu (TPM) bersama dengan Gugus Kendali Mutu (GKM). Output kegiatan Monev adalah capaian Rencana Mutu Program Studi. Selanjutnya hasil Monev dan AMI terkait pelaksanaan kurikulum dilaporkan kepada Rektor.

Di akhir semester akan dibuat laporan kepada tim pelaksana penjaminan mutu tingkat Fakultas dan hasilnya akan diperiksa secara komprehensif sebelum kemudian diberikan pada LP3M untuk dilakukan audit mutu internal oleh tim auditor internal. Bila ditemukan ketidaksesuaian, auditor akan merekomendasikan tindakan koreksi, selanjutnya hasil monitoring dan audit pelaksanaan kurikulum sebagai bagian dari audit mutu internal dilaporkan kepada Rektor.

STRUKTUR MATA KULIAH SPESIFIK:

PENDIDIKAN BELA NEGARA

(Pendidikan Agama, Pancasila dan Kewarganegaraan, Bahasa Indonesia, Pendidikan Bela Negara, Kepemimpinan, serta Filsafat Ilmu dan Logika. (Berdasarkan Peraturan Rektor No. 15 Tahun 2020)

2. Pembelajaran

Unit yang bertanggung jawab melaksanakan pengkajian, pengembangan dan mutu pembelajaran adalah Lembaga Pengembangan Pembelajaran dan Penjaminan Mutu (LP3M). Unit ini memiliki tugas melaksanakan, mengkoordinasikan, memantau dan mengevaluasi kegiatan pengembangan pembelajaran dan penjaminan mutu. Fungsi LP3M adalah menyusun rencana, program dan anggaran lembaga serta pelaksanaan pengembangan sistem penjaminan mutu pendidikan.

STANDAR PEMBELAJARAN KOMPETENSI LULUSAN

Standar isi pembelajaran
Standar proses pembelajaran
Standar penilaian pembelajaran
Standar dosen dan tenaga kependidikan
Standar sarana dan prasarana pembelajaran
Standar pengelolaan pembelajaran
Standar pembiayaan pembelajaran.

PENGENDALIAN MUTU PROSES PEMBELAJARAN

Perencanaan perkuliahan
Pelaksanaan perkuliahan
Evaluasi hasil perkuliahan.

Dalam pelaksanaan tugasnya LP3M dibantu oleh Tim Penjaminan Mutu (TPM) dan Gugus Kendali Mutu (GKM) pada tingkat Program Studi. Pihak LP3M melakukan koordinasi dengan TPM dan GKM untuk dapat menjamin pencapaian mutu lulusan secara terus menerus dalam bentuk standar mutu. Standar mutu ini secara periodik akan dimonitoring pelaksanaannya melalui kegiatan AMI dan Monev.

Sementara, kurikulum yang dikembangkan disesuaikan dengan Rencana Strategis Universitas. Unit yang bersinergi dalam pengkajian, pengembangan, monitoring, dan evaluasi kurikulum dan proses pembelajaran adalah Rektor – LP3M – TPM – GKM–sebagai pengembangan kurikulum.

Sistem Penjaminan Mutu Internal yang diterapkan di UPN Veteran Jakarta menggunakan manajemen Penetapan, Pelaksanaan, Evaluasi, Pengendalian, Peningkatan standar (P-P-E-P-P). Sistem itu dipakai untuk memenuhi Capaian Pembelajaran (CP).

Sementara itu, proses pembelajaran diatur dalam Peraturan Akademik UPN Veteran Jakarta No. 15 Tahun 2020. Peraturan itu dijabarkan oleh LP3M

UPN Veteran Jakarta menjamin pelaksanaan kebebasan akademik, kebebasan mimbar akademik, dan otonomi keilmuan.

dalam bentuk Standar mutu yang terdiri dari 31 standar mutu.

Standar yang terkait dengan pembelajaran meliputi standar kompetensi lulusan, standar isi pembelajaran, standar proses pembelajaran, standar penilaian pembelajaran, standar dosen dan tenaga kependidikan, Standar sarana dan prasarana pembelajaran, standar pengelolaan pembelajaran dan standar pembiayaan pembelajaran. Pengendalian mutu proses pembelajaran dilaksanakan melalui penyusunan standar baku dalam tiga kegiatan, yaitu proses perencanaan perkuliahan, pelaksanaan perkuliahan dan evaluasi hasil perkuliahan.

Penjaminan mutu pada tahap pelaksanaan pembelajaran dilakukan secara berkala oleh pejabat jurusan, pejabat fakultas, Tim Pelaksana penjaminan mutu fakultas dan jurusan yang didampingi oleh LP3M. Monitoring dalam proses pembelajaran dilakukan dengan menganalisis berita acara absensi dosen dan mahasiswa. Artinya, setiap mahasiswa mengisi EDOM (Evaluasi dosen oleh mahasiswa) yang bertujuan untuk melihat kompetensi dosen dalam melaksanakan proses pembelajaran, serta kesesuaian dengan Silabus/RPS dan RPP/SAP yang telah tersedia.

Pada proses pembelajaran juga dilakukan evaluasi summative (Summative evaluation), yang bertujuan menganalisis hasil

akhir pelaksanaan pembelajaran. Evaluasinya berupa Ujian Tengah Semester dan Ujian akhir semester untuk melihat efektivitas,

keberhasilan dan outcomes dari pelaksanaan standar.

Setelah tahapan evaluasi summative selesai, Tim Pejaminan Mutu fakultas akan melihat tingkat kelulusan mahasiswa dan hasil EDOM. Semua hasil analisis dari tim penjaminan mutu fakultas akan dilaporkan kepada pihak dekanat dan akan dilakukan tindak lanjut perbaikan. Pimpinan Fakultas akan memberikan laporan akademik rutin ke LP3M Pihak universitas akan melakukan Audit Mutu Internal (AMI) untuk melihat keberhasilan fakultas dan jurusan dalam mencapai rencana mutu pembelajaran.

Hasil dari Monev selama proses pembelajaran akan dijadikan bahan memperbaiki kurikulum yang digunakan, meliputi: capaian pembelajaran, metode pembelajaran, Silabus/RPS dan monitoring pembelajaran yang digunakan serta mengevaluasi kompetensi tenaga pendidik.

3. Suasana Akademik

UPN Veteran Jakarta menjamin pelaksanaan kebebasan akademik, kebebasan mimbar akademik, dan otonomi keilmuan. Berdasarkan Peraturan Kemenristek-Dikti No. 87 Tahun 2017 tentang Statuta Universitas Pembangunan Nasional Veteran Jakarta, Kebebasan Akademik merupakan

kebebasan Sivitas Akademika dalam pendidikan tinggi untuk mendalami dan mengembangkan ilmu pengetahuan dan teknologi secara bertanggungjawab melalui tridharma perguruan tinggi.

Adapun mengenai hal kebebasan mimbar akademika merupakan wewenang professor dan/atau dosen yang memiliki otoritas dan wibawa ilmiah untuk menyatakan secara terbuka dan bertanggungjawab mengenai sesuatu yang berkenaan dengan rumpun ilmu dan cabang ilmunya.

Kemudian ada pula otonomi keilmuan yang merupakan kemandirian dan kebebasan sivitas akademika suatu cabang ilmu pengetahuan, yaitu sosial humaniora, teknologi, dan kesehatan masyarakat. Kekhasan atau keunikan cabang ilmu pengetahuan yang bersangkutan dalam menemukan, mengembangkan, mengungkapkan dan/atau mempertahankan kebenaran menurut kaedah keilmuannya untuk menjamin keberlanjutan perkembangan cabang ilmu pengetahuan. Kegiatan ini didukung oleh pelaksana Tri dharma Perguruan tinggi oleh dosen dan professor.

Pelaksanaan otonomi keilmuan telah diwujudkan pada fakultas dengan adanya program studi yang dapat dipilih oleh mahasiswa. Pimpinan Institusi menjamin agar setiap anggota sivitas akademika melaksanakan otonomi keilmuan secara bertanggung jawab sesuai dengan ketentuan peraturan perundang-undangan dan dilandasi etika, norma dan/atau kaidah keilmuan.

Pelaksanaan otonomi keilmuan

juga dilakukan oleh dosen di lingkungan UPNVJ dengan sumber daya di luar UPNVJ, yang dituangkan dalam bentuk kerja sama pengembangan keilmuan.

Kebebasan akademik yang dilaksanakan oleh sivitas akademik UPN Veteran Jakarta tidak bersifat mutlak atau absolut namun tidak dibenarkan bertentangan dengan nilai nilai agama, kesusilaan, ketertiban, kepentingan umum, dan keutuhan bangsa.

Kebebasan akademik harus dipahami sebagai seperangkat hak dan kewajiban dengan tetap bertanggung jawab dan akuntabel penuh kepada masyarakat.

Ada tiga komponen sivitas akademika yang memiliki kebebasan akademik di lingkungan UPN Veteran Jakarta. Pertama adalah dosen sebagai pengajar dan peneliti yang memiliki kebebasan akademik yang dijamin kebebasannya untuk menyampaikan hasil pemikiran, gagasan, ide, dan ilmu pengetahuan kepada mahasiswa secara bertanggung jawab. Dosen sebagai peneliti juga dijamin untuk melakukan penelitian yang bebas dengan memperhatikan kompetensi keilmuan dan dapat dengan bebas mendiseminasikan hasil penelitian dalam berbagai bentuk publikasi. Kebebasan akademik dosen dalam kegiatan penelitian juga dijamin karena hasil penelitian ini nantinya dapat digunakan dalam perbaikan materi kuliah. Kedua adalah mahasiswa. Mereka memiliki kebebasan

Kebebasan akademik yang dilaksanakan oleh sivitas akademik UPN Veteran Jakarta tidak bersifat mutlak atau absolut dan tidak dibenarkan bertentangan dengan nilai nilai agama, kesusilaan, ketertiban, kepentingan umum, dan keutuhan bangsa.

3 KOMPONEN SIVITAS AKADEMIKA YANG MEMILIKI KEBEBASAN AKADEMIK

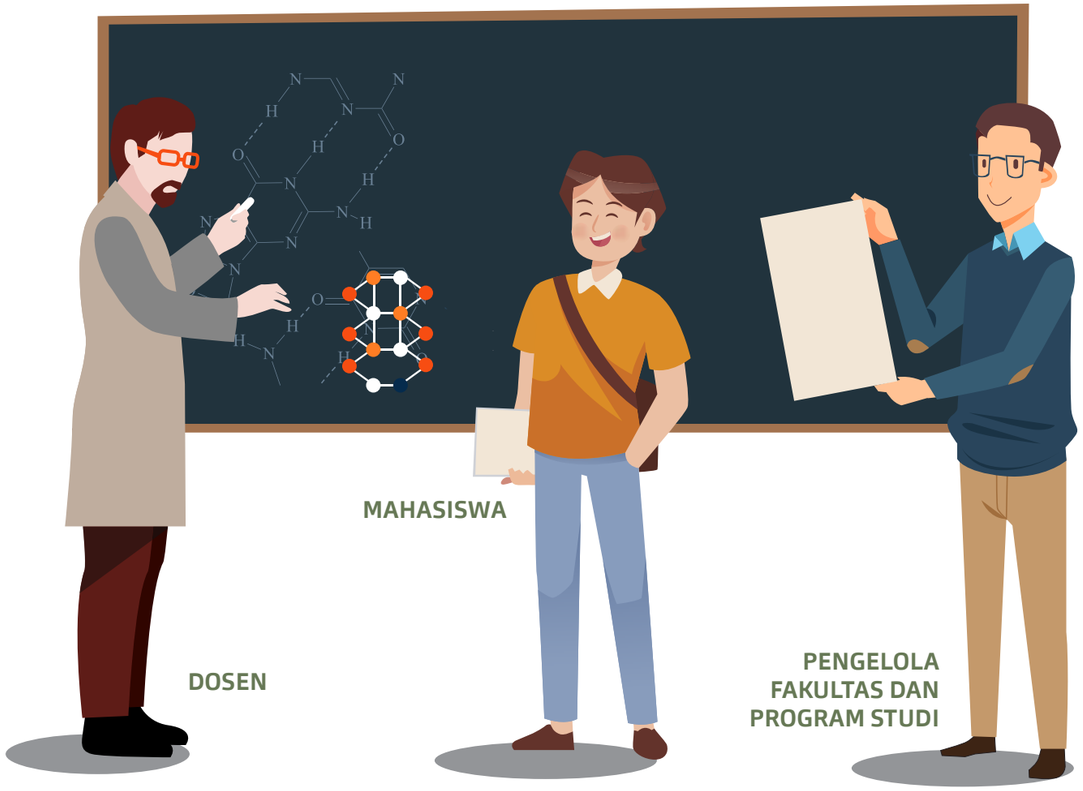

akademik yang diwujudkan dalam bentuk melaksanakan kurikulum sesuai jenjang pendidikan. Jaminan mahasiswa memiliki kebebasan akademik dalam menerima gagasan atau ide, melakukan diskusi, bertanya, dan menyampaikan gagasan atau

ide dalam proses pembelajaran. Bentuk penyampaian pendapat, diskusi dan bertanya kepada dosen tertuang dalam metode pembelajaran sesuai kurikulum yang digunakan.

Kebebasan akademik yang diberikan kepada mahasiswa bersama dosen dimaksudkan untuk mempercepat transfer ilmu pengetahuan dan teknologi. Manfaat kebebasan akademik yang diberikan kepada mahasiswa bertujuan untuk meningkatkan kedewasaan kadar intelektual, emosional dan spiritual mahasiswa untuk menghasilkan sarjana sebagai pencipta kerja bukan sebagai pencari kerja.

Ketiga adalah Pengelola Fakultas dan Program Studi. UPN Veteran Jakarta menjamin dalam melaksanakan Kebebasan akademik di Fakultas Ekonomi dan Bisnis, dan Fakultas Teknik. Mereka pusat kajian untuk mengkomersilkan hasil penelitian tertentu dari aspek keunggulan fakultas masing-masing. Pusat kajian bela negara yang terdapat di lingkungan UPN Veteran Jakarta menjadi pusat kajian kekhasan yang ada di UPNVJ sesuai dengan Visi dan Misi UPNVJ. Bentuk kebebasan mimbar akademik salah satunya adalah menyebarluaskan hasil penelitian dan menyampaikan pandangan akademik melalui kegiatan perkuliahan, ujian sidang, seminar, diskusi, simposium, ceramah, publikasi ilmiah, dan pertemuan ilmiah lain yang sesuai dengan kaidah keilmuan. Kebebasan mimbar akademik diberikan kepada sivitas akademik dalam rangka melakukan studi, penelitian, dan pembelajaran kepada sesama sivitas akademika untuk mendukung penyelenggaraan program studi dan mengkaji kompetensi yang harus dicapai dari setiap matakuliah, dilakukan melalui kegiatan Forum Group Discussion (FGD) dan rapat yang dilakukan setiap semester.

Sarana, Prasarana dan Sistem Informasi

Sarana dan Prasarana

Pengelolaan sarana dan prasarana di UPN Veteran Jakarta dilakukan untuk menjamin adanya akses yang luas dan aman bagi sivitas akademika, melalui pemanfaatan sumber daya bersama *(resource sharing)*.

Sistem pengelolaan prasarana dan sarana pada dasarnya mencangkup kebijakan mulai dari pengadaan sampai dengan penghapusan, termasuk pengelolaan keamanan dan keselamatannya.

UPN Veteran Jakarta selalu memperhatikan azas penatausahaan sarana dan prasarana yang ditetapkan oleh negara. Hal itu dilakukan dalam rangka tertib administrasi serta mempertahankan dan meningkatkan kesiapan prasarana dan sarana baik secara kuantitatif maupun kualitatif dan mempertimbangkan perkembangan lingkungan dan/atau teknologi.

Pengembangan dilakukan berdasarkan kebutuhan satuan kerja yang diajukan setiap tahun, sesuai renstra yang telah mempertimbangkan azas prioritas. Sedangkan pencatatannya dilakukan oleh Kasubag. Barang Milik Negara (BMN) pada Biro Umum dan Keuangan setelah terlebih dahulu diverifikasi oleh tim penerima barang/jasa, dikelompokkan, diberi kode dan nomor serta kemudian dimasukkan dalam daftar inventaris.

Pencatatan BMN dilakukan menggunakan aplikasi SIMAK-BMN Ditjen Perbendaharaan Negara Kementrian Keuangan. Setiap akhir periode dilakukan rekonsiliasi antara UPNVJ dan Direktorat Jendral Kekayaan Negara (DJKN) Kementrian Keuangan untuk diterbitkan Berita Acara Rekonsiliasi. Pencatatan BMN telah dikembangkan melalui penunjukkan operator BMN ditingkat fakultas. Usai pencatatan oleh pengelola, barang/jasa kemudian didistribusikan ke setiap fakultas dan satker lain sesuai dengan permintaan dan menjadi inventaris dari satker dimaksud.

UPNVJ menyediakan sarana dan prasarana pembelajaran secara terpusat yang dikelola oleh Biro Umum & Keuangan. Dalam pelaksanaannya, Biro Umum & Keuangan menyediakan kebutuhan sarana prasarana pembelajaran antara lain; ruang kuliah/tutorial dan kelengkapannya, laboratorium, bengkel, praktikum, ruang seminar, ruang dosen, perpustakaan, plaza internet. Pengelolaan secara terpusat dilakukan oleh beberapa bagian.

Biro Umum & Keuangan mengelola prasarana dan sarana secara terpusat untuk Auditorium, Plaza Internet, Fasilitas Olahraga, Masjid, Kendaraan (Bis) Dinas, dan Poliklinik. UPT Perpustakaan mengelola Perpustakaan Kampus I, II, dan ruang baca.

UPT Teknologi Informasi dan Komunikasi (TIK) mengelola infrastruktur jaringan komputer dan sistem informasi (SIAKAD, Portal)

UPT Bahasa bertanggungjawab untuk meningkatkan kemampuan dan pelayanan uji bahasa untuk seluruh sivitas akademika.

UPT Pengembangan Karir dan Kewirausahaan mempunyai tugas melaksanakan penyiapan pengembangan dan pembinaan karir dan kewirausahaan mahasiswa.

Sarana kampus utamanya (Kampus I) berada di Pondok Labu Jakarta Selatan, sementara kampus II berada di Limo, Cinere Depok. Selain itu, UPN Veteran Jakarta punya beberapa lahan yang berada di Cariu, Bogor. Secara keseluruhan total dari aset lahan UPN Veteran Jakarta adalah seluas 36,659 hektar.

Prasarana, baik akademik dan nonakademik, Kampus UPN Veteran Jakarta memiliki ruang perkantoran/administrasi sebanyak 14 unit, ruang kuliah (112), ruang seminar dan auditorium (12), MASH classroom (6) ruang kerja dosen (9) laboratorium/studio/bengkel (48) perpustakaan (3) dan ruang baca fakultas sebanyak (4) unit. Selain itu, kampus punya UKM (26), poliklinik (1), Masjid (2), lapangan olahraga (3) parkir (7), jalan akses (1) plaza internet (1) plaza penmaru (1) ATM (4) dan bank sebanyak (1) unit.

Prasarana lain yang disediakan untuk menunjang aktvitas perkuliahan, antara lain: (1) Unit Layanan Terpadu, yang disediakan pihak universitas untuk mendukung penyelenggaraan administrasi akademik dan kemahasiswaan. (2) Koperasi untuk memenuhi kebutuhan perkuliahan bagi mahasiswa dan karyawan. (3) Poliklinik (umum dan gigi). (4) Perbankan: BNI 46 untuk mempermudak akses perbankan. (5) Pusat Pelayanan keuangan bagi mahasiswa mengurus administrasi keuangan di Rektorat.

Di setiap fakultas juga disediakan musala, dan dua masjid di universitas. Sementara untuk yang beragama non-Islam disediakan ruangan tersendiri sesuai kebutuhan dalam menunaikan ibadahnya.

Biro Umum & Keuangan mengelola Auditorium, Plaza Internet, Fasilitas Olahraga, Masjid, Kendaraan (Bis) Dinas, dan Poliklinik.

UPT Perpustakaan mengelola Perpustakaan Kampus I, II, dan ruang baca.

UPT Teknologi Informasi dan Komunikasi (TIK) mengelola infrastruktur jaringan komputer dan sistem informasi (SIAKAD, Portal)

UPT Bahasa bertanggungjawab untuk meningkatkan kemampuan dan pelayanan uji bahasa untuk seluruh sivitas akademika.

UPT Pengembangan Karir dan Kewirausahaan mempunyai tugas melaksanakan penyiapan pengembangan dan pembinaan karir dan kewirausahaan mahasiswa.

(3) Poliklinik (umum dan gigi) (4) Perbankan: BNI 46 dan Bank Yudha Bhakti untuk mempermudak akses perbankan. (5) Loket khusus bagi mahasiswa mengurus administrasi keuangan di Rektorat.

Di setiap fakultas juga disediakan musala, dan dua masjid di universitas. Sementara untuk yang beragama non-Islam disediakan ruangan tersendiri sesuai kebutuhan dalam menunaikan ibadahnya.

Aksesibilitas mahasiswa dan dosen untuk menggunakan sarana dan prasarana dilakukan dengan layanan 24 jam untuk akses internet terhadap layanan perpustakaan online (e-library). Layanan akses perpustakaan secara fisik telah disediakan waktu lebih dari 10 jam/hari.

Universitas menyiapkan Multimedia Auto Recording Smart Hybrid Classroom (MASH Classroom) yang dapat digunakan oleh sivitas akademika untuk pembelajaran jarak jauh melalui teleconference.

Aksesibilitas mahasiswa dan dosen untuk penggunaan laboratorium telah dilakukan secara terjadwal. Jika dirasakan masih belum cukup, maka dengan didampingi laboran, maka mahasiswa diberikan jadwal tambahan untuk menggunakan laboratorium di luar jam praktek. Lama waktu layanan penyediaan fasilitas tersebut sesuai dengan kebutuhan. Aksesibilitas untuk sarana dan prasarana lainnya disesuaikan dengan kebutuhan sebagaimana diatur dalam SOP Penggunaan Sarana dan Prasarana di Lingkungan UPNVJ.

SARANA & PRASARANA

KAMPUS UPN VETERAN JAKARTA

KAMPUS I:
PONDOK LABU JAKARTA SELATAN

KAMPUS II:
LIMO, CINERE DEPOK

KAMPUS III:
LAHAN DI CARIU, KAB. BOGOR

TOTAL LUAS:
36,659 HEKTAR

RUANG PERKANTORAN/ ADMINISTRASI	14
MASH CLASSROOM	6
PERPUSTAKAAN	3
POLIKLINIK	1
PARKIR	7
PLAZA PENMARU	1
RUANG KULIAH	112
RUANG KERJA DOSEN (KUBIKEL)	468
RUANG BACA FAKULTAS	4
MASJID	2
JALAN AKSES	1
ATM	4
RUANG SEMINAR & AUDITORIUM	12
LABORATORIUM/ STUDIO/ BENGKEL	48
UKM	26
LAPANGAN OLAHRAGA	3
PLAZA INTERNET	1
BANK	1

Sistem Informasi

Sistem informasi di UPNVJ didukung dengan *blueprint* IT yang jelas untuk pengembangan, pengelolaan dan pemanfaatan sistem informasi yang sangat lengkap, serta kepemilikan sistem pendukung pengambilan keputusan (decision support system) yang komprehensif, akurat, efektif, dan obyektif.

Sebagai komponen penting dalam mengelola pendidikan, UPN Veteran Jakarta mengembangkan sistem informasi manajemen yang terintegrasi untuk mendukung kegiatan akademik dan nonakademik yang berpedoman pada Rencana Strategis UPNVJ dan Blueprint IT yang meliputi perencanaan SIM, infrastruktur dan integrasi sistem serta *disaster recovery system*. Sistem itu dikembangkan oleh UPT TIK sesuai dengan OTK yang dikeluarkan oleh Kemenristekdikti melalui Permenristekdikti No. 41 tahun 2015.

Dalam mewujudkan rencana pengembangan sistem informasi, UPN Veteran Jakarta telah mengembangkan jaringan internet yang saling terhubung antar-sistem dan didukung kapasitas bandwidth sebesar 600 Mbps. Di Kampuns Pondok Labu, kapasitas internet sebesar 500 Mbps dan Kampus Limo sebesar 100 Mbps. Pada saat ini UPNVJ sedang meningkatkan kualitas layanan terhadap mahasiswa dengan menambah *bandwidth* sebesar 100 Mbps yang akan digunakan untuk *disaster recovery data* berbasis cloud computing melalui kerjasama dengan PT. LINKNET.

Setiap gedung ataupun ruang kelas dan ruang dosen dilengkapi wifi. Sementara, jumlah PC yang terhubung dengan jaringan tercatat sekitar ± 500 unit yang tersebar dibeberapa fakultas, Program Studi, dan UPT TIK. Fasilitas PC tersebut digunakan untuk mendukung kegiatan praktikum, pengelolaan sistem aplikasi akademik dan akses internet.

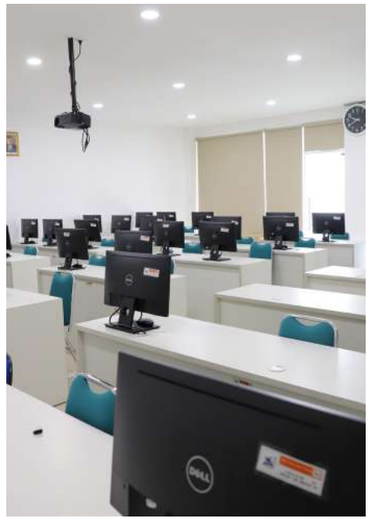

Ketersediaan akses internet didukung dengan adanya access point (wifi) sebanyak 56 unit yang dimanfaatkan oleh 11.693 mahasiswa, 468 dosen dan 379 tenaga kependidikan di lingkungan UPNVJ. Fasilitas pendukung penunjang pembelajaran adalah hardware, software, e-learning dan e-library.

UPN Veteran Jakarta telah mengembangkan Sistem Informasi Akademik (SIAKAD). Sistem ini dibangun dan dikembangkan menggunakan aplikasi berbasis desktop dengan menggunakan Delphi dan aplikasi berbasis web menggunakan PHP dan database *Postgree*. Aplikasi desktop yang dikembangkan untuk melayani user internal seperti bagian dikjar, kemahasiswaan, dan keuangan. Sedangkan aplikasi web dikembangkan untuk melayani user eksternal seperti dosen, mahasiswa dan *stakeholders* lainnya yang terlibat secara langsung dengan sistem. Sistem tersebut telah terintegrasi dengan menggunakan satu database yang terpusat di UPT TIK.

SIAKAD yang dikembangkan telah dapat melayani kebutuhan pengguna sistem mulai dari persiapan perkuliahan, pelaksanaan perkuliahan, persiapan ujian, pelaksanaan ujian, hasil pembelajaran, yudisium dan wisuda. Kegiatan tersebut dapat diakses secara *on-line* melalui jaringan lokal maupun internet.

UPN Veteran Jakarta mengembangkan Sistem Informasi Keuangan Akademik (SIMKEU Akademik) yang terintegrasi dengan SIAKAD, sehingga kontrol terhadap mahasiswa yang belum melakukan pembayaran dapat dengan mudah diketahui.

Semua sistem itu dapat diakses secara *online* oleh mahasiswa melalui jaringan internet sehingga kecepatan mendapatkan data dan informasi dapat diketahui secara efektif dan efisien serta relevan.

Pada tahun 2017 UPNVJ telah mengembangkan sistem pembayaran mahasiswa yang terintegrasi dengan Bank BNI dan BRI Syariah yang

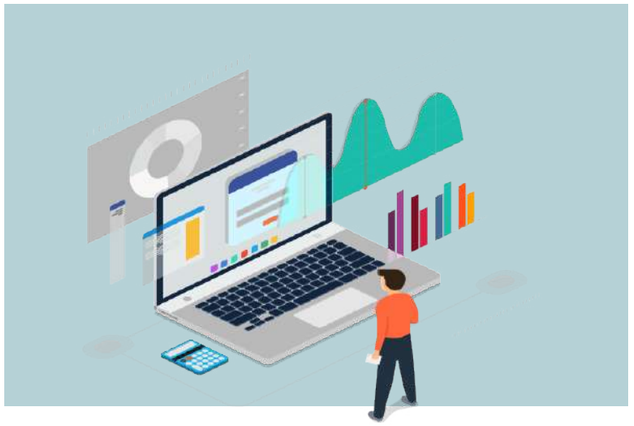

menggunakan *host to host* dengan fasilitas kartu KTM bisa menjadi ATM. Dimana mahasiswa yang telah melakukan pembayaran di bank secara langsung dapat melakukan transaksi akademik. Penggunaan perangkat lunak database untuk sistem informasi Akademik, keuangan akademik telah difasilitasi dengan baik dan dapat diakses dengan cepat.

Aplikasi yang digunakan untuk bagian keuangan dan Barang Milik Negara dalam menunjang tugas dan pokoknya ada 13 aplikasi yang terdiri dari:

1. Aplikasi SAS (Sistem Aplikasi Satker), untuk membuat surat Perintah Membayar (SPM) dan penyusunan laporan Pertanggungjawaban Bendahara.
2. Aplikasi Sistem Informasi Keuangan (SISKA), untuk melihat pagu anggaran yang tersedia, mencatat transaksi pengeluaran, serta memonitoring realisasi belanja.
3. Aplikasi Gaji Pegawai Pusat (GPP), adalah aplikasi yang digunakan untuk pengurusan gaji PNS Pusat.
4. Aplikasi Sistem Akuntansi Instansi Berbasis Akrual (SAIBA), adalah aplikasi yang digunakan untuk pembuatan laporan keuangan.
5. Aplikasi Sistem Informasi PNBP Online (SIMPONI), untuk melakukan pencatatan Penerimaan Negara Bukan Pajak (PNBP).
6. Aplikasi Elektronik Rekonsiliasi dan Laporan Keuangan (E-REKON & LK), untuk rekonsialisasi data transaksi.
7. Aplikasi Online Monitoring Sistem Perbendaharaan dan Anggaran Negara (OMSPAN), untuk melakukan monitoring pengeluaran dan penerimaan, serta menampilkan realisasi serapan anggaran satker.
8. Aplikasi Sistem Informasi Manajemen dan Akuntansi Barang Milik Negara (SIMAK-BMN), digunakan untuk mencatat seluruh barang milik negara.
9. Aplikasi Sistem SEVIMA digunakan untuk mendukung proses pengelolaan BMN.
10. Aplikasi Sistem Manajemen Tanah Pemerintah (SIMANTAP), khusus mencatat data tanah milik negara.
11. Aplikasi Persediaan, digunakan untuk mengorganisir pengelolaan stok persediaan.
12. Aplikasi Elektronik Surat Pemberitahuan Tahunan (E-SPT), untuk mengorganisasikan data pajak satker, serta digunakan untuk perhitungan dan pelaporan pajak.
13. Aplikasi Sistem Pengelolaan Rekening Terintegrasi (SPRINT), untuk menyampaikanLaporan Pertanggungjawaban bendahara, serta pembukaan/penutupan dan persetujuan rekening satker.

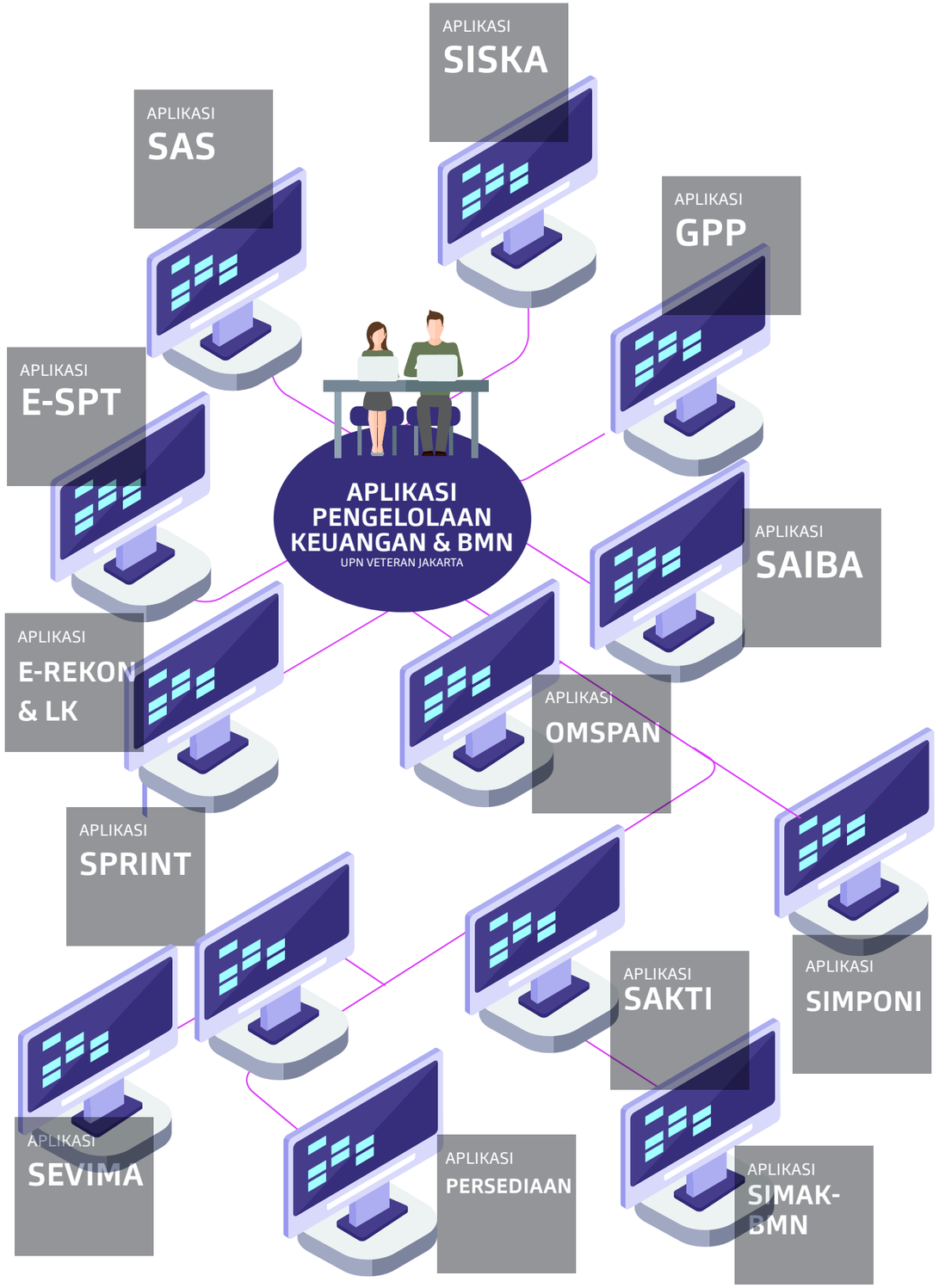

Laporan Keuangan

I. Laporan Realisasi Anggaran

Universitas Pembangunan Nasional Veteran Jakarta

Laporan Realisasi Anggaran
Untuk Periode yang Berakhir 31 Desember 2020
(Dalam Rupiah)

NO	URAIAN	ANGGARAN	REALISASI	% REALISASI ANGGARAN
1	2	3	4	5
A	**PENDAPATAN NEGARA DAN HIBAH**			
	1. PENERIMAAN DALAM NEGERI	191,235,577,000	161,112,064,762	84,25
	a. Penerimaan Perpajakan	0	0	0.00
	b. Penerimaan Negara Bukan Pajak	191,235,577,000	161,112,064,762	84,25
	2. HIBAH	0	0	0.00
		191,235,577,000	**161,112,064,762**	**84,25**
B	**BELANJA**			
	Belanja Pegawai	28,267,989,000	27,282,521,280	96,51
	Belanja Barang	148,947,815,000	122,803,497,348	82,45
	Belanja Modal	39,930,127,000	30,099,905,390	75,38
	Pembayarann Bunga Utang	0	0	0.00
	Subsidi	0	0	0.00
	Hibah	0	0	0.00
	Bantuan Sosial	0	0	0.00
	Belanja Lain-lain	0	0	0.00
	JUMLAH BELANJA	**217,145,931,000**	**180,185,924,018**	**82,98**

II. NERACA

Universitas Pembangunan Nasional Veteran Jakarta
Neraca Unaudited
Per 31 Desember 2020
(Dalam Rupiah)

NAMA PERKIRAAN	JUMLAH	
	2020	2019
1	2	3
ASET		
ASET LANCAR		
Kas Lainnya dan Setara Kas	168,300,040	0
Pendapatan yang Masih Harus Diterima	596,763,000	0
Piutang Bukan Pajak	11,084,466,500	0
Penyisihan Piutang Tidak Tertagih - Piutang Bukan Pajak	(5,198,860,200.00)	0
Piutang Bukan Pajak (Netto)	5,885,606,300	0
Persediaan	357,300,366	0
JUMLAH ASET LANCAR	**7,007,969,706**	**0**
ASET TETAP		
Tanah	52,761,404,700	0
Peralatan dan Mesin	133,242,995,341	0
Gedung dan Bangunan	40,635,454,174	0
Jalan Irigasi dan Jaringan	511,603,300	0
Aset Tetap Lainnya	58,280,158,362	0
Akumulasi Penyusutan	(89,018,336,791.00)	0
JUMLAH ASET TETAP	**196,413,279,086**	**0**
ASET LAINNYA		
Aset Tak Berwujud	1,596,901,610	0
Akumulasi Penyusutan/Amortisasi Aset Lainnya	(994,082,848)	0
JUMLAH ASET LAINNYA	602,818,762	0
JUMLAH ASET	**204,024,067,554**	**0**
KEWAJIBAN		
KEWAJIBAN JANGKA PENDEK		
Utang kepada Pihak Ketiga	469,504,040	0
Pendapatan Diterima Dimuka	232,403,333	0
JUMLAH KEWAJIBAN JANGKA PENDEK	**701,907,373**	**0**
JUMLAH KEWAJIBAN	**701,907,373**	**0**
EKUITAS		
Ekuitas	203,322,160,181	0
JUMLAH EKUITAS	**203,322,160,181**	**0**
JUMLAH KEWAJIBAN DAN EKUITAS	**204,024,067,554**	**0**

*Pada awal Tahun 2020 terdapat perpindahan satker UPNVJ dari Kemenristekdikti (BA-042) ke Kemendikbud (BA-023). Atas kondisi tersebut UPNVJ pada Kemendikbud diasumsikan sebagai satker baru di tahun 2020, tidak memiliki saldo pada neraca di tahun 2019.

- Januari, 2019
Kegiatan Angkat Sumpah Dokter

- Juli, 2020
Kegiatan Indonesia Business Leadership KompasTV

- Januari 2020
Penyematan Baret Resimen Mahasiswa oleh Wakil Rektor bidang Kemahasiswaan

- Agustus, 2019
Aksi Mozaik Bela Negara di lapangan upacara Bumi Marinir Cilandak

- Juli, 2020
Kegiatan Penutupan UTBK

- November 2020
Kegiatan LVRI UPNVJ

UPN VETERAN JAKARTA

KAMPUS BELA NEGARA

Jl. RS. Fatmawati,
Pondok Labu, Jakarta Selatan,
DKI Jakarta, 12450
Telp.+62 765 6971
Fax: +62 765 6971
upnvj@upnvj.ac.id